京城日報
夕刊
七月二十九日(金)

蓄音機各種新入荷
拾八円以上 廿八円以上 卅八円以上 在庫大勉強
京城本町 電話本局四七一・四七二 村木時計店

官吏身分保障案
樞府の修正意見に 政府側は不同意
決議機關となすは不可と
掘切、二上兩氏が折衝中

【東京電話】官吏身分保障案に對する樞府側の修正意見に對し、政府に於ては未だ閣議及び書記官長法制局長官等の間に意見の交換を見てゐないが大體左の如き意向を持つてゐる

樞府審査委員會が修正せんとしてゐる諮問機關を決議機關とすること、書記官長を委員とせざること等は最初政府に於て原案作成の際既に問題となり一時は樞府側意向の如き案を持つてゐたのであるが閣議に於て之を改正して諮詢したものである、而して諮問機關を決議機關と爲すことは政府外に人事を決定する機關を生ずることであつて、國務大臣の輔弼の責任論より見ても決議機關とすることに妥當ならざるものなので反對であるとして居り又書記官長の委員たることに於ても政府部内で論議の結果幾多の經緯を經て決定した事情から之亦直ちに應じ難い、更に次官の委員たる點に於ても同樣の見地から樞府の意見に反對せざるを得ない

としてゐる即ち政府は樞府の修正意見に對して何れの點に於ても不同意の意向を持してゐる、然しながら、此の結果樞府と正面衝突を生ずることは努力避くべきであるから堀切法制局長官は樞府二上書記官長と充分折衝を重ね諒解を求めた上諮詢案の修正に應ずるものと見られてゐる

國策研究倶樂部
安達氏より綱領を聲明
懇親會の席上で

【東京電話】國策研究倶樂部はいよいよ交渉團體の資格を得たので廿八日午後七時丸の内會館に懇親會を開き安達氏より左の如き演説があつて九時過ぎ散會した

倶樂部 當時對策の樹案が出來、部世話人の手許には非常に持寄られてゐるが我等は特に生れんとする新政黨の根本方針に照らし具體案の作成を天下公衆の前で討論決定したい、就ては來月初め正式準備會を設け正式に準備委員を決定すると共に我等に同情期待をかけてゐる天下の識者を廣間に推薦し協力を仰ぎたい、我等同志の立黨の綱領を端的に聲明すれば

一、國際正義の再建
一、大衆生活の保障
一、國民政治の徹底

である(中略)

茲に 大衆生活の保障は日本政治道徳の貢獻で明治大帝も一人の所を得ぬものあるは畏くも陛下の御責任であると仰せられた程である、吾等は全國民大衆中一人の飢ゆる者あるを許さざるを理想として勇猛果敢根本政策を立つべし

滿蒙 朝鮮と日本國を連ねたる統制經濟を確立、金融及生産分配に對する國家統制の進出、失業問題の非常對策、各種社會政策の徹底的實現等皆此項目の下に考慮さるべきである

吉田廣田兩大使に歸朝命令

【東京電話】内田外相は二十八日イタリー大使吉田茂、ロシア大使廣田弘毅兩氏に對し歸朝命令を發した、右は廣田大使は滿洲國を中心として起る日露間の諸問題に關し内田外相と種々打合せのためであり吉田大使は今秋壽府に開かれる國際聯盟總會に對する準備的打合せのためであるが或は滿洲國關係の樞要の地位につくのではないかといはれる

農村救濟對策は賃銀撒布を主とす
中小商工業者には低資融通
今井田政務總監語る

今井田總監は廿九日當面の諸問題につき左の如く語つた

農林局新設に伴ふ人事異動はあれで終りだ、知事級の異動は全然考へてゐない、たゞ文書課長と保安課長の容器補充を行はなくてはならぬが、それは八月中旬頃一括して異動する心算りである、臨時議會に提出する總督府の農村救濟案は大體案が纏つたので、林財務局長が中央と

折衝 のため東上したが、大體應急的なものとして賃銀撒布に主點を置き、全鮮的に各種工事を行ふことになつてゐる、工事は直轄補助の二つに分けて三ヶ年位の繼續事業でやる考へで、要求總額は約三千萬圓である、中小商工業の救濟は低資融通を行ふより外方法はない、各種救濟に充てる元金償還延期、高利負債整理或は新に低資融通等總額五千萬圓位は

必要 だから、それも林局長が大藏省當局と交渉する筈である、在滿避難同胞救濟は先日森島奉天總領事代理とも相談したがこの救濟資金を臨時議會に提出するか緊急已むを得なければ責任支出を行ふより外ない、これ等は外務省とも充分打合せる必要があるのでまだどちらとも決まつてゐない、現在滿洲方面を主として

救濟 を要する鮮農同胞約三萬人に上つてゐるが、救濟は餘程考へてやらなくては際限がない

宇垣總督
二日頃歸任

東上中の宇垣總督は要務を了へ來る八月二日頃歸任することとなつた

明治大帝式年祭
御參列の宮樣方
御西下遊ばさる

【東京電話】朝香宮、同妃、東久邇宮妃各殿下には三十日伏見桃山御陵において行はせられる明治大帝二十年式年祭に御參列のため二十九日午後一時東京驛御發、葉山御用邸に在はす高松宮殿下には同日午後八時二十九分大船驛發列車で、また富士の裾野に御出張中の竹田宮恒德王殿下にも途中より御乘車それぞれ京都に向けさせらるなほ一木宮相も御祭典參列のため同日午前九時東京驛發西下した

兇暴…間島匪賊の武器
間島臨時派遣隊より滿蒙博への出品、(上)青龍刀と救國軍騎兵隊旗(下)は棍棒、長銃及び獨逸式小銃

警部補以下の身分保障案
但し五十五歳を停年
内務省近く立案

【東京電話】内務省では官吏身分保障案の成立をまつて警察官の身分保障に乘出す方針に決定した、今回その身分を保障せんとする警察官は、警部補以下の巡査部長および巡査であるから警部補以上と全然同一に扱ふ譯にも行かず、特に特例を設け

一、教習中の巡査にありては除外例を設け一年間は事務の都合により自由に休職を命じ得ること
一、巡査に停年制を設け五十五歳を以て停年とすること

とする方針で警保局で近く立案に着手することに決定した

農林殖産兩局長來社
廿九日就任挨拶に、向つて(右)渡邊農林局長、(左)穗積殖産局長

兩部長視察

京畿道では内務、金融兩部長は道内農村の救濟に先ちその下級民の生活狀況等農家窮狀を調査の爲め今朝京城出發、内務部長は廣州、利川、水原等へ二日間、財務部長は加平方面へ一日の豫定にて出張した

旅装も輕やかに
駒井長官立つ
廿九日朝飛行機で

滿洲國即時承認と四頭政治統一問題打合の重大使命を帶びて東上する滿洲國總務長官駒井德三氏は、廿八日朝鮮ホテルに一泊、心ばかりの休養の後廿九日午前九時半、京城飛行場汝矣島に自動車を走らせ、全く席の温まる暇もなく旅客機上の人となつた、駒井長官は相も變らぬ野人姿で數々の抱負を秘めながら、見送りに出た德山航空所長、佐野航空官、その他飛行場の人々の打振る手の波に心からの別をつげて氣も晴れ晴れと、恰も滿洲國國家の興隆する偉大の力を背景にして立てる人の如く微笑をたゝへつゝ一路東方へと出發した、東京着は午後四時の豫定で天候は絶好の飛行日和である

恩典に浴する小學校長
五百三十八名
文部省人選を終る

【東京電話】鳩山文相の英斷によつて企圖された小學校長優遇に關する改正勅令案はいよいよ八月一日から實施されるので、文部省では最初の小學校長の人選につき銓衡中であつたが、このほどやうやくその人選を終了したので八月一日附を以て發令されることになつた、即ち今回優遇される最初の榮譽ある小學校長はその數實に五百三十八名の多數に上つてゐる

滿洲國の金融
「攪亂を圖る」
學良大洋票を僞造す
—廿八日記事解禁

【奉天電話】北滿に於ける張學良の財政攪亂計畫は廿八日午後解禁となつた、右は失地回復のため張學良が、急速的攪亂に失敗したため金融界を紊亂せしめて滿洲國財政の攪亂を思ひ立ち、未だ中央銀行確立せず滿洲國は建國早々で財政逼迫せるを幸とし、僞造券大洋票を滿洲に流入せんと企圖したもので去る四月十三日佛國人名儀により僞造券大洋六萬圓を天津方面より大連に陸揚げされたが、滿洲國當局は密偵の活動により探知し日本側に取押へ方を依頼したものであるが併し日本當局として外人名儀の所持品なるため、取押へを爲し得ず監視して來たが學良側もこれを嗅付き該僞造紙幣を他へ運び去つた、此の恐るべき金融攪亂計畫は今後も各種の方法により行はるべく日滿兩當局は嚴重警戒をしてゐる

米國恩給軍暴動化す
死傷廿八を出す

【ワシントン二十八日發電】歐洲大戰出征軍人に對する恩給即時現金拂を要求して抗爭を續け來つた、恩給軍は依然不穩に亘り益々惡化し、警官隊との間に物凄い衝突を惹起し警官隊は遂に發砲して双方に二十八名の死傷者を出したこの事態を憂慮せるフーヴァ大統領は直に軍隊の出動を命じフォートマイヤー騎兵中隊はポトマック河を渡つてワシントンに入り其他機關銃隊タンク五臺歩兵一個大隊等も時を移さず出動し、白亞館附近の警戒に當り催涙瓦斯によつて恩給軍を攻撃しやがて暴動は鎮壓されたが首都ワシントンには方に空前の大騷であつた

一部旱害あるも大體は平作
—東拓當局の談

鮮南北全北方面の天候は雨不足の爲稲植付未濟の土地少からず農民困窮の聲高きが、然し全體的に見れば植付は相當に進んで居り作柄としても悲觀するに足らぬ、唯今後の降雨が時折ないとなると問題だが、現在の形勢で進めば相當收穫はあり平年作位には漕ぎつけはせぬかと東拓の當局は語つてゐる

關東軍司令部に參謀副長制
—參謀長を活躍せしむ
岡村少將に内定

【東京電話】四頭政治の統一と同時に關東軍に大參謀長主義を實現し小磯次官を推薦することゝなつたのに伴ひ、參謀副長制度を設け參謀長をして縱横の活躍を爲さしむることに決定した、よつて荒木陸相は廿八日午前宮中に參内、關東軍司令部條令改正の軍令發布につき上奏御裁可を奏請申あげた所即日御裁可あらせられたので參謀副長並兵務任を左の如く内定した

陸軍少將 岡村寧次
補關東軍參謀副長 參謀本部附(前ゼネヴァ陸軍代表)

陸軍少將 谷壽夫
兵器本廠附被仰付(陸軍省軍事調査委員長)

尚關東軍高級副官は左の如く内定した

兵器本廠附 歩兵中佐 篠原次郎
任歩兵大佐關東軍高級副官

滿蒙博は招く
かずくの魅惑

★ ★ ★ ★ ★

◇連日の好天氣に朝鮮博の滿蒙館はますます入場者が增して來る、今日あたりはハンマーの響も消ねて落ちついた陳列館の各分館をそう步きの足をとめて、純白のハンケチに汗ふく人も多い

◇本館で一番賑はつてゐるのが、入口左側の貴重な陸軍省寄贈出品の數々だ。こゝに陳列されてある滿蒙に於ける匪賊の戰利品たる亂木と匪賊の旗片は近く殿軍布へ送るべきで、これだけは見落さぬ物は棍棒、青龍刀など三年の兵器には殺しいの程である

れぬと入館者は何をおいてもまづこの前に集まつて來る子供さんの目にすぐ發見されるのは、安東縣婦女工より出征兵士に送られた血染のハンケチだ、今郎生々しき愛國の情熱をしのばせて見る人に感激を呼びおこしてゐる

◇巻君少學兒が匪の手をさしのべて滿洲國旗を用ひたといふ數々の武器、さては匪賊の竹槍、青龍刀など三年の兵器には殺しいの程である

口味たつぷりの陳列が入目を惹めてゐる

◇陳列の最もおくれた川崎造船所の出品漸く完成・時代の尖端を行く交通機關の中でも特に目新しいもの、寫眞など相當注意に驚めてゐる

◇陸防館にパラシュート出現、新鋭兵器と並んで飛行機の縦隊に吊り上げられた航空隊からの心づくしでたつた一つに五人がゝりで陳列を整へた

◇東亞土木企業會社では博覽會のため黃金町四丁目より會場に至る間街路兩側に百本の廣告塔建設を計劃し既に工事に着手してゐるがこれが出來上れば奉天城内外のイルミネーションと共に會場附近は大不夜城と化することだ

◇開會中の京城驛に對する各方面の期待は日を追ふて漸次熱度を高めてゐるが群山驛、群山日報社前に同地誠正支社等が主催の博覽會見學の團體を募集することになつた、内容は出發が八月五十日午後十時二分で締切は八月午前六時四十分で、締切は六日迄で會費は廿人以上の場合は一人金十圓、八十人以上の場合は同六圓で申込所は前記三主催者側です

滿洲國教育會議
舊教育を革新して王道主義へ
各省教育會議で協議

【奉天電話】滿洲國政府では從來の三民主義教育、排外排日的思想教育を根本的に改革して王道主義に則る教育方針を協議決定するため二十九、三十兩日新京において各省教育會議を開催、協議することになつた

能業擴大す
ランカシャの

【マンチェスター廿八日發電】ランカシャ織布工聯合組合中央委員會はバーレイに於ける一萬六千の紡織工のストライキ決行につき二十八日臨時會議を招集し、協議の結果ランカシャ全般に罷業を擴大し八月一日の完全なる遂行を期する事に意見一致し、八月三日臨時總會を開き之を提案するに決した

駒井氏空中より打電す
眞崎次長宛に

【東京電話】二十九日飛行機で東上中の駒井滿洲國總務長官は同日午前十時半眞崎參謀次長に宛て左の電報を寄せた

唯今朝鮮の雄大なる風光を空中より觀望しつゝ貴地に飛翔中天候に異狀なくば三十日[illegible]豫定

蘇聯副領事
廿六日着任す

京城ソヴエート聯邦總領事館新任副領事エン、ア、マルトフ氏は廿六日着任した

岡田間島總領事の轉任内定
後任は永井淸氏

【東京電話】近く行はれる外務省大異動に伴ひ岡田間島總領事は他へ轉任することに内定、その後任は目下歐洲出張中のオーストリー公使館一等書記官永井淸氏が任命されることになつてゐる

本府制改正閣議で決定

【東京電話】二十九日の閣議で左の事項を決定した

一、朝鮮總督府營林署官制中改正の件
一、朝鮮總督府地方官々制中改正の件
一、朝鮮道立醫院官制中改正の件

英佛協商に墺太利も參加

【ロンドン廿八日發電】ローザンヌ會議の産物なる英佛協商にオーストリアも參加する旨公表された

人

◇田賀奈良吉氏(東拓理事) 廿八日夕入城朝鮮ホテルへ
◇菱田平雄氏(陸軍航空兵少佐) 廿八日入城
◇久保田鋳太郎氏(騎兵中佐) 愛國部事業のため奉天に出張中の處、廿九日朝歸城
◇森悟一氏(殖銀頭取) 徵惡にて引續中近く出勤
◇堀正一氏(商銀専務) 同上

あすの天氣(30)

豫報 晴 驟雨

廿八日最高 三〇・六(?)
廿九日正午 三〇・八(?)

颱風は台灣の西に在つて南支那の内陸に入らんとしてゐる、高氣壓は小笠原島附近の海上から本邦の西部に擴り北の尖端は北鮮に突出してゐる、全鮮概ね晴つて北西部には小雨がある、明日は晴つて夕立の模様がある

滿干時表(三十日)

	午前	午後
滿潮	[illegible]	[illegible]
干潮	[illegible]	[illegible]

金地金 高價買入
潰金
京城府明治町
株式會社 京城德力
電話本局一五七二・三九三九・二〇八八

東萊溫泉場
新館落成 溫泉御旅館 蓬萊館
滿艘開業
內湯完備家族湯五個新設
電話五番

小兒科 毛市
京城岡崎町六ノ六 京城東子會社横入
電話龍山一〇八二

室料割引
當分の間左記割引室料を以て御奉仕いたします
一圓六〇錢 二圓四〇錢 二圓八〇錢
三圓二〇錢 三圓六〇錢 四圓
大連 ナニワホテル
電話七一六四番・同長七一六番

本店 京城府南大門通一丁目十四番地
株式會社 漢城銀行
取締役會長 白完爀
專務取締役 堤永市
支店 出張所(京城南大門、同東大門、同西大門、同本町、水原、開城、大田、釜山、仁川、延安、平壤、平澤、大和町)

南京虫捕殺器
第八一四一號 第五八六七號 實用新案 登錄出願中
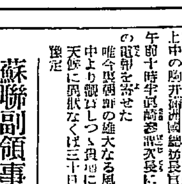
南京虫捕殺器
一個 三〇錢(?) 小包便
四疊半用 二、八〇 一〇錢 四〇錢
六疊用 三、二〇 一〇錢
八疊用 三、六〇 三〇錢 六〇錢
見よ、あれは南京虫は何百匹居ても唯の一匹にも吸はれない。成虫は勿論見えぬ程の幼虫も出て來たなら、必ず本器にはひ上り、上つたら最後必ず辷り落ちて死ぬ。故に絶對に安眠が出來寄せ付ける迄に、殺し盡す方法である。百匹中百匹必ず此通りなる
藥品不用、金屬板製、組裝簡單、使用簡單、構成簡單、本器使用の室には南京虫が根絶し生息を得ず。
説明書には南京虫の習性と此捕殺器の原理を詳述し、一晩使用して南京虫の効力無しと認めたなら、必ず代金は返戻されよと
▼東洋各地に特約販賣店募集
發明製作 小林商會
釜山府大廳町通
電話長一二四番 振替釜山四四七七番

即時 排尿 景品附
一等五圓以下六等まで(空くじなし)
金線ミルク 販賣組合
發賣元 釜山府辨天町
各地一流食料品店にあり

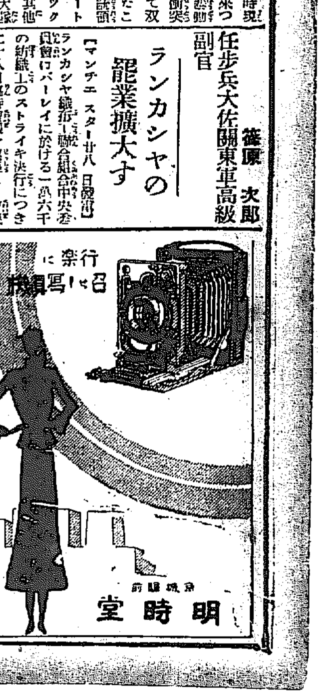
行楽に ライカ写眞機
京城驛前 明時堂

李王職自發的に 德壽宮を一般開放

適當な設備を施して 理想的な公園にする

李朝の宮趾として由緒ある德壽宮を李王職の手によつて昌慶苑と同じく一般に開放するとの説は過般東上せる篠田長官の歸任によつていよいよ具體化し、一般府民のために大きな福音を齎すことゝなつた。德壽宮は府内絶好の場所にあり、今度の京電から京城府に對する百萬圓寄附を機として一大府民館、中央公園を同宮趾に設置する議が漸やく一般の輿論として高まりつゝあるのみならず、府當局も百萬圓使途の最善の方法として考慮してゐる模樣であるが、李王職では之等の輿論に鑑み、由緒深き宮趾を京城府に移管することは到底望み得ないことなので、一層李王職自身が相當の設備を施して一般に開放する方が適切であるとの建前から過般の篠田長官の東上となつたわけで、長官は東上中宮内省とも充分協議を遂げた上李王殿下の御思召しを伺つてこゝに斷然李王職自身が公園的設備を施し一般に開放することゝなつた

來年の夏迄に完成

建築物の粹・幽翠な庭園二萬坪 織田林學士が設計

德壽宮は全部で約二萬坪あり、この中に咸寧殿、德弘殿、石造殿、(洋館建)中和殿等の朝鮮建築の粹をあつめた建物があり、他の地域は蔚蒼たる森林、幽翠なる庭園になつてゐるが今度の李王職の大英斷により公園として開放されることゝなり目下庭園學に造詣の深い織田林學士を煩し設計を急ぎつゝあり、遲くも來年の夏までには設備の完成を見る筈で開放に際してはルンペン、乞食輩の集合所化を防ぐためある程度の料金を徴收することゝなるらしく公園には更にあらゆる遊戲器械も施される模樣である

昌慶苑と同じやうに 由緒ある地だ

篠田李王職長官語る

德壽宮の開放につき李王職長官篠田治策氏は謹んで左の如く語つた

德壽宮は以前慶運宮と稱し李朝の宣祖が十七年間宮殿として住まはれ更に仁祖が即位式を擧げられた場所でその後幾多の變遷を經て李太王殿下が露國公使館を出られて德壽宮にお遷り遊ばされた、その後德壽宮は日露關係の波瀾曲折を極めた際の

外交の中心 となつてゐたが、殊に德壽宮内の咸寧殿に於て伊藤公、李完用總相、曾禰統監、森槐南の四氏が次の詩を合作されたことがある

甘雨初來霑萬生
咸寧殿上露華新
扶桑槿域何論態
兩地一家天下春

その後李太王殿下は密使事件で讓位され、先王殿下が御即位遊ばされたが、李太王殿下は薨去になるまでずつと德壽宮でお過しになつた、李太王殿下は李王殿下の父君にあたらせられる方で德壽宮はその住居となつてゐた朝鮮にとつては實に由緒ある宮趾であるから、李王職としては當然

永久に保存 せねばならぬ場所であると思つてゐる、一方之が保存方法に就てもかねがね研究中であつたが、何分莫大な經費を要し、殊に石造殿の雨漏りを修理するだけで二十萬圓を要するとの事であつた、併しあのまゝ放置して置くわけに行かぬので今回東上して宮内省とも親しく協議を重ね、更に李王殿下の御思召を伺つてこゝに宮趾として永久に保存する一方内部を整理して昌慶苑の樣に一般の拜觀を許す樣允許を受けたわけである、それでかねてから庭園學の大家織田林學士を煩し公園的設備を施すため設計をなさしめつゝあるが、經費の許す範圍で

その完成に 努めたいと思つてゐる、何分李王職の歳入は日韓併合當時物價の安い時代に定めたものであるから經理は非常な困難を極めてゐる、昌慶苑の如きも年々十五萬圓の經費を要するのに對して入場料はわずかに四萬數千圓に過ぎない、兎に角さきに先王殿下の厚い御思召しによつて昌慶苑を開放されたのであるが、今又德壽宮を開放されると云ふことは我々その職にあるものは素より一般府民としても感激に堪へないことゝ思つてゐる(寫眞は德壽宮)

轢かれた男 自宅で死ぬ

解剖して死因を調査

二十八日夕刊既報、轢き逃げ自動車に思はぬ傷害を被つた府内公平洞廿九番地南義重(三)は事件發生直後府内壽松洞中央醫院にかつぎ込まれ手當を受けたが、一旦同夜自宅に歸つてから急に重態に陷り、二十九日午前四時半頃遂に死亡した、これがため加害者府内黃金町二丁目一九九番地大山時雄イロハタクシー雇人金英久(三)―住所府内通洞二六九番地―は目下所轄鍾路署に留置取調べ中であるが、なほ死體は三十日午後醫專病院で解剖に附すことになつた

新町に 滿蒙博氣分

納涼舞踊と提灯

滿蒙博の開催を機にいよいよ新興滿蒙博覽會も近づいて來たが新町券番では八月一日より九月八日まで新町券番主催で毎夜八時から十時まで納涼舞踊大會を催すことになつた。演藝種目は從來のダンスを省いて主に常磐津、狂言等の日本趣味にレビューものを加へ券番、遊廓兩方の關係方面へ約一萬の招待券を配布する。なほ新興滿蒙博を祝する提灯五百餘個を以て町内を裝飾して景氣をつけるはずである

室蘭にチフス

【室蘭電報】最近室蘭にパラチフス發生猖獗を極め、既に眞性五十名、疑似二百名を出し當局はこれが防遏に必死となつてゐる

歩七八の松田大尉 突如ピストル自殺

深い責任感から武勳を包んで けさ陸軍官舍で逝く

昂々溪、チチハルの戰鬪をはじめ錦州入城に際しても**赫々たる武勳を輝かして全中隊の崇拜を一身に集めてゐた龍山歩兵第七十八聯隊第五中隊長松田藤兵衛氏(三六)は廿九日午前六時四十分自宅溫突で突如ピストル自殺を企てた、**轟然たる銃聲は松田大尉の咽喉を貫通、續いて二彈三彈と連續的に發射し合計四彈の彈丸中一彈は心臓中央部に二彈は咽喉に最後の一彈は頭部を貫通し、松田氏は一聲もろともに**四彈の彈丸を身にうけて眞赤な血に染りつゝ、大木の打ち倒れるが如く突如バツタリと打ち倒れて即死した、**同氏は肺炎に惱んでゐて常に兵隊の教育が出來ぬのを殘念に思ひ深い責任感から自殺を企てたもので、子供はなく靜子(二〇)夫人と二人暮しの淋しい家庭であつた

銃聲に驚く夫人 駈付けた時は絶命

四彈急所を射拔く

轟然たる銃聲に何事かと夫人が駈けつけて見れば溫突の間は心臓より迸る鮮血に朝鮮蓆は朱に染つて汚つてゐる、氣も狂つた如く夫人は夫の打ち斃れた死體にとりすがつたが、死んだものがどうして歸つて來よう、いづれも生命を脱する四つの彈丸は的をはづれず急所々々を射拔いて中隊長は生を謳へる步兵中佐夫人の前に一瞬の間もなく武勳の勇士は靜閑として綠陰深き陸軍官舍の溫突の間に三十有六歳を一期として死んでいつた

戰場から 肺炎を病む

松田隊長は昨秋滿洲事變突發當時東京の通信學校にあつた、そして十一月同校を卒業し途中から征途に上つたもので、戰場で風邪を引

想ひ餘つて 突嗟的に自殺か

固い軍人であつた

いたのが原因で肺炎に罹り、去る四月二十七日龍山部隊の凱旋とともに凱旋し療養に努めてゐたがはかばかしくなく病氣が重くなるので離隊休暇をとり、先般上長から奬められるまゝに東萊溫泉に保養してゐたが

休んでゐて 出勤の朝

突如死出の途へ

自殺した松田大尉

東萊溫泉から二週間程前(今月六日頃)歸つていよいよ廿九日から隊に出でようとするその朝(廿九日)六時四十分何故か松田中隊長は自殺を遂げるに至つた、この前夜二十八日の如きは夜の十二時近くまで勉強し三十日は明治天皇祭であるといふので兵隊に精神訓話をなすべく『明治天皇の御遺訓』と題する著書をひもとき午前御製を拔いて訓話の草案を作製、やつと終つて午前一時近く床に就いたものである、しかもいよいよ出隊訓話をなすといふ早朝突如としてモーゼル拳銃を以て自殺を遂げたもので、夫人は勿論故人を知る友人等は全く夢だに想像することの許されない突發の出來事であつた

は松田中隊長は謹嚴、謹直で酒も呑まぬ全く固い一方の軍人であつた、自殺原因は責任感と病弱によるもので、故人は廿九日は必ず出隊して兵隊に精神訓話をなすべく考へてゐたのであらうか、夜遲く勉強して病弱の身體が一層疲れてゐたところへ、常に惱んでゐた責任感が妙に強く大尉の心を狂はし、遂に想ひ餘つて突嗟に自殺を企てたものであるらしく山際聯隊長をはじめ、大尉の死を聞いてかけつけた人々は何れも全く惜しい軍人を殺したと松田大尉の死を悼んでゐる

責任感の強い男だ

同郷同期の太田大尉が檢屍

松田中隊長と同郷で士官學校同期の龍山憲兵分隊太田大尉は語る

松田君は聯隊が新設されたときから居る第一回からの士官候補生であつた、責任感の強い人で一方また無口な人であつた、二週間程前三角地で松田君にあつた『やあ』といつて私は松田君に『顏色が惡いぜ』と云つたが松田君は『誠に申譯がない』といつてその當時休んでゐる自分のことを恥ぢてゐた、かうして別れたのであつたがその時私は何だんか松田君の影が薄いやうに見えた、しかも今朝かくの如き自殺の姿となつて私の前にあらはれて來ようとは思はなかつた、しかも私はこの親友の死體檢視官として松田君の宅に赴くことゝなつた、その血に染つた松田君の姿を見たとき、そしてその死體にとりすがつてゐる夫人の姿を眺めたとき私は涙が出た、抑へようとしても涙が出て來てたゞたゞよき友を失つたこの回想に泣き崩れた今私に就いて松田君のことを余り訊ねてくれ給ふな……凡ては涙をさそふのばかりである」

吉平房子 話ツイタ
僕ノ宅迄直グ來レ 林

有爲な將校を殺した

水上大隊長語る

松田中隊長の自殺を聞いて取るものもとりあへずかけつけた水上大隊長は語る

『責任感の強い、前途有望な軍人を殺した、松田君は士官學校、通信學校、ともに優秀な成績をもつて出て今では聯隊の最優秀將校として將來を嘱目されてゐた人だ今は故人の靈を慰めたいばかりだ、惜しいことをした』

海の彼方から―ハツキリ聞ゆる聲

われ等が選手代表の挨拶だ DK・中繼に成功

三十日の開會を前にその前奏曲ともいふべきわがオリムピック派遣選手團首腦部の『母國への挨拶』は二十九日午後零時半からロサンゼルスKEI局――NBC局――岩槻受信所を通じてAKから全國に中繼放送された。何分空電の多い眞夏のことであり、海をへだてゝどの程度に聞ゆるか疑はれたけれど、この心配は放送が開始されると同時にサラリと消えて、波濤何千里海の彼方から聞こえて來るものとは思はれない程すばらしい好狀態であつた

◇午後零時三十分松内、特派アナウンサーのアナウンスがあつてのち、派遣選手團々長平沼亮三氏の『日本チームの紹介』を最初に郷名主事の『オリムピック村の生活』が紹介され、次いで陸上、水上、レスリング、ボート、ホッケー、馬術、蹴球、馬術と專門監督の元氣一ぱいな『戰ひを前にしての挨拶』があつたが、特に陸上、水上兩競技は『選手たちはみな物凄いほどの意氣と力を蓄へて戰の用意は出來てゐる、兎も角ベストを盡して故國の期待に添ひたい』と熱ある挨拶は耳のみで聞いてゐても血の躍る思ひであつた

◇更にこの挨拶中の紅一點松澤女子水上主將の挨拶はニツクリ落付いた聲で『只今遠くロサンゼルスから日本の皆樣に御挨拶…』と大和撫子の意氣を誇り最後に『どうぞみなさん御安心して下さい』と自信の程度をハッキリ示したところは全く凜々しいものがあつた

◇かくて我等ニッポンを代表して故國へ送る挨拶は上乘の好成績で終つたが、DKではこの分で卅日から十四日までのオリンピック、ニウスが行けばよいがと、けふの成績に喜びながら天候に支配されやすいラヂオのために毎日天候のよいことを祈つてゐる

萬國オリンピック

七月三十日(土)

一、開場式(後二時半―前七時半)於スタデイアム

二、重量擧(後六時―前十一時)於オーデイトリアム

南山頂上に飜る大國旗

一ケ年廿二ケ日に揭揚する 聯合青年團が意義ある奉仕

朝鮮神宮境内南山頂上に建設した、日本一を以て誇る大國旗揭揚塔に國旗を揭揚すべき日時に關しては、神宮に於て愼重考究中であつたが、左記の祝祭日に揭揚することに決定し、之が奉仕は京城府聯合青年團が當ることになつた而して三十日は明治天皇二十年式年大祭を執行遊ばさるので、本年は特に揭揚する事とし、第一回奉仕なので、府内各町青年團長並幹部三十餘名午前六時十分に神宮に參集して大前に奉告し同七時に國旗なる君が代行つて揭揚することゝなつた。

一月一日歳旦祭、同二日新年に付揭揚す、同三日元始祭、同四日政始祭、同五日新年宴會、一月十一日紀元節祭、三月六日地久節、同十五日朝鮮神宮祈年祭、同二十一日又は二十二日春季皇靈祭、四月三日神武天皇祭、同二十九日天長節祭、同三十日靖國神社例祭、五月二十七日海軍記念日、七月三十日明治天皇祭、九月十一日國旗制定記念日、九月二十三日又は二十四日秋季皇靈祭、十月一日始政記念日、同十七日神嘗祭、朝鮮神宮例祭、同二十三日靖國神社例祭、十一月三日明治節祭、十一月二十三日新嘗祭、十二月二十五日大正天皇祭

圖々しい 支那軍人を追放

東京にゐて抗日運動

【東京電話】圖々しくも日本に潜入し抗日運動の指揮を行つてゐた牛込區揚場町三の八六居住中華民國陸軍步兵大佐淀肖武(三)は二十五日退去命令を受け二十八日午後十時十分東京驛發列車で歸國三十日出帆の奉天丸で民國に追はれることゝなつた、淀は昭和六年八月一日戸山學校教授科劍術科に入學十二月卒業して歸國したが、本年六月再び來京抗日運動を計畫してゐたもので、秘かに東京で抗日新聞を發行せんとしたり湖南省首席何鍵に『民國は速かに對日宣戰すべし』と建言書を提出したことも判明してゐる

豪遊の 支那浪人

軍人を詐稱する洗濯屋

數日前から府内に入城し浦尾旅館に投宿しカフエー料理屋で豪遊する支那浪人風の男を廿八日夜本町署木內、吳の兩刑事が本署に引致した所『何を無禮なことをするか自分は士官學校第十六期生で今は騎兵中佐の陸田卓吉(四)だ』と豪語したが追求の結果騎兵中佐云々とは眞赤な僞りで德島縣生れの前科三犯陸山政弘(三)で同人はかねてから洗濯屋の職人として働いてゐたが、新滿洲國建設とともに巨大なる野望と巧な說話あるを幸に大陸にも張宗相の軍事顧問なりと大きな口をたゝいて各地で講演會を開きその都度その地の有力者を恐喝して金をまきあげて居た事判明引續き取調中

服用少量効果偉大
ベストン胃腸藥

今津佛國理學博士發明
蚊とりの王様!!
專賣特許
イマヅの蚊取線香
人畜に少しも害なし
(到る處の商店に有り)
大阪大仁本町 今津化學研究所

ニツトーレコード
NITTO
百見一聞にしかず
八月新譜
堂々たる佳作揃ひ
第二部
朝顏宿屋の段
落語 桃太郎 三遊亭金馬
詩吟 白虎隊 木村岳風
端唄 深川 / 雨くづし / 替唄
江州音頭 阪沼勝五郎 櫻川昌龍
津輕小原節 / 津輕よされ節 長谷川芳子
映畫説明 笹川繁藏
支那兵は紙人形 / 支那の唄 石田一松
中村大尉 / つはものの私吟 日本青年音樂隊
オリエンタルダンス / キヤラバン 帝國海軍軍樂隊
浪花節 荒神山の血煙 桃中軒如雲
大石妻子別れ
大高源吾 吉田大和丞
銀の雨 / 酒は燃えたつ 笹川銀子
乙女の悲しみ / 夢よ 阿部幸次
宮さんのろい / テンポかくく 二村定一
●既發賣臨時新譜●
ガルボのロマンス / 悲しき面影
かへらぬ想 / 故きの丘 四里ムーランルージュ楽員
比叡小唄 / 淚の栄飾 丸山和歌子
ダンスポツポ / モダンはるさめ N・O・楽團
火の國小夜曲 / 大阿蘇小唄 新駒
月の光

氣も心も
爽やかに やせた私の體驗
合資會社萩野商會主夫人 萩野芳江

自分で肥り過ぎたと思ふ内はまだしも他人から「お肥りになりましたね」と申されますのは、女の身にとつては、誰方にも恥かしい事だと思ひます。私も肥り過ぎましたので、人知れず心を惱ましてゐました。夫にも知らさずにやせたいと念じてゐました處、新聞廣告でメーグルと云ふやせ藥は高級な藥品で效果も確實だと云ふ記事を見ましたので早速買求めて服用を持續しました處、副作用なしに漸次體重を減少し、約二貫五百目程やせました、お蔭で體も氣も爽かになりました。誰方も是非メーグル商會の皆樣に厚く御禮を申上げ、同じ惱みの方々へも御服用をおすゝめ申上げます。

無害でやせる
最新瘦身劑『メーグル』
「メーグル」はやせ藥として效果的な甲狀腺ホルモンの他に、副作用を防ぎ、より効果的ならしめる爲に、腦下垂體ホルモン、生殖腺ホルモン、副腎ホルモン等の優秀高級藥を以て精製した複合ホルモンと稱するやせ藥である事は醫界、藥學界で十分に認められてゐますが、その効果も亦、極めて的確、絶對無害、副作用なく、服用中でも、亦メンスの期でも一向差支ありません。
尚は、やせ藥「メーグル」は女性の美容と保健によき効果を擧げますが、男性にも同樣、例へば壯年期から初老期にくる倦怠と肥滿、それに付隨して起り勝ちな性の減退、血壓昂進、心悸亢進、これらの諸症から誘發し勝ちな、恐るべき腦溢血、糖尿病、心臟麻痺、中風等の豫防藥としても効果が偉大であります。
たゞ一つのやせ藥「メーグル」
定價大七円、小三円、送料十五錢
發賣所東京市麻布區芝地町メーグル商會
【說明書は發賣元より無代進呈】

香料 香水原液 製菓飲料水用 化粧品製造用
着色料 染料
京城府花園町九七 東華洋行

強く明るく朗らかな ユアサランプ 自轉車に 御家庭に
乾電池はユアサ ラヂオ用 懐中電灯用 點火用
自轉車用 ユアサ乾電池
京城府黃金町 三井物産京城支店

朝鮮支那 おみやげ
海市商會 電本二五〇番

ぢ 七日根治 痔
黃金町入口(十八銀行隣)
齒科 渡邊榮 電本七一二番

公示催告

大阪府泉北郡豊中町大字櫻塚一二五八 申立人 平野哲夫
右代理人辯護士 直樹

右申立人ヨリ公示催告ノ申立アリタル左記株券ハ昭和六年六月卅日右所持人ニ於テ紛失シタルニ付其所持人ハ昭和八年貮月拾五日午前拾時迄ニ其ノ權利ヲ屆出テ且其證券ヲ提出スベシ若シ其屆出ヲ爲サザルトキハ其證券ハ無效ト宣言セラルベシ

昭和七年七月貮拾參日
京城地方法院

公示催告

神戸市神戸區元町通壹丁目三〇七番屋敷 申立人 田端幸吉
右代理人辯護士 野村文一郎 池田愛秋

右申立人ヨリ公示催告ノ申立アリタル左記證券ハ昭和七年六月拾五日右所持人ニ於テ紛失シタルニ付其所持人ハ昭和八年貮月拾五日午前拾時迄ニ其ノ權利ヲ屆出テ且其證券ヲ提出スベシ若シ其屆出ヲ爲サザルトキハ其證券ハ無效ト宣言セラルベシ

昭和七年七月貮拾參日
京城地方法院

婦人家庭

面白くて爲になる 流行趣味染色

斬新、簡易な二三の染法 (4)

東京手藝染色協會 旗野太十郎

板締紋

板締絞りは一名門絞りとも云ひ技術を要しない極めて簡易な絞りで、板、竹などで布を挾み模樣を染め出す方法であります。元來この板締絞りは奈良朝時代の所謂『夾纈の變化したものであり、當時その技法も頗る發達し當時の工藝界にあつても異彩を放つてゐたものですが、時代の推移、流行の變遷から、その後世人の關心からも遠ざかり現今一般に行はれてゐるものは、極めて簡單なもの許りであります。然し絞り界が日本獨得の染色法として早くから普遍化され、又斯界が最近頗に著しい發達を示してゐるやうに、この板締絞りにも新しい技法が見出されて普く賞玩される日も近い事と思ひます

元來この板締絞りは簡單、容易の中にも汲めどもつきせぬ味はひを持つもので、これには未だ研究の余地が多分に殘されてゐる事とて、各自が研究工夫する事によつて變化に富んだ斬新なものを案出する事は非常に興味のある而も有意義な事と考へます。こゝには、ただその一例の示し他は皆樣の御研究にお待ちし度いと思ひます

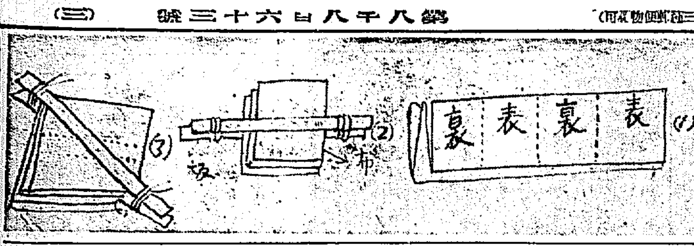

1 布の折り方

先づ布地を縦に互違ひに四つ折し、(一)圖の點線で示したところを折目として裏、表と交互にたたみます

2 板の當て方染め方

巾二センチ、長さ三十センチ程の長方形板を前圖の如くしてたたんだ布の兩面に(二)圖の如く當て兩端を糸で固く括り、水又は湯でよく浸し一度淡色にて染め、さましてから水洗ひして板をはづし、(三)圖の如く板を當てがい直して兩端を括り、更に最初の色と調和よき色を選び染色しますと板の所だけは染料が通らずに殘り露出した部分だけ染る譯です

(これは一旦脱色し更めて染めるのです)

要するに板締絞りは布の折たゝみ方と、これに使用すべき板の形狀配置にこれを布にあてがふ方法を種々工夫變更すれば、極めて多種多樣の模樣が生れて來るわけです

長尺物の場合には豫め身丈、おくみ、袖等適宜に裁ち、各部別々に板に挾み、染色を同時に行へばよろしいのです。染色中は布をよく掻きまはし、布の內部と外部が一樣に染色されるやう注意しなければなりません

板締は長襦袢羽織裏、袖無拔布等に應用して至極恰好なものです色合は年齡、趣味、用途等に依つて相違はありますが大體次のやうな配色がよろしいでせう

黄、桃、ウス緑──エンジ
黄、桃──緋
橙、赤──黑
曙、鼠──紺、黑
淡緑──茄子紺、黑
桃──オリーブ、紫
黑──エンジ、赤茶

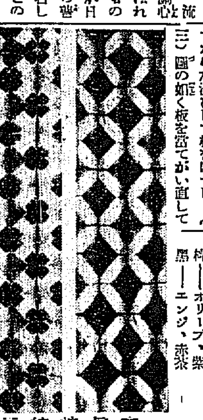

寫眞 板締紋

夏休みの生活を樂しくする工夫(上)

伊福部敬子

「夏休みは」一年中で一ばんすごしにくい時期で、ともすれば怠惰におちいります。この長い間を子供たちをどうして興味をもつてすごさせようかといふ事は、どこのお母さんでもお考へになることでせう。それが田舍ですと山があり川があり、豐かな自然にとりかこまれてゐて生活內容が豐富ですけれども、都會では蟲を追ふ術もなく、魚をすくふ川もなく自然の恩は本當に乏しいのですから子供たちの興味をとらへるといへば新しい玩具、新しい本、活動位のものです。それかといつて毎日のやうに子供を賑やかな所につれ出すのも、子供の身心のためによい結果をもたらさないやうに思ひます

しかし、又考へてみると、この夏休みといふ「長い期間」は、やり方によつては隨分よい效果を收めることが出來る譯ですし、到底學校では教へることの出來ない『生活』を味はせるに最もよい時でもあるのです

それで私は夏休みについての希望と、私のやつてゐる事を申上げてみます

夏休中は子供たちの生活を自治的にやらせるやうにしたいと思ひます。學課の復習にしても、たゞ毎日勉強なさい〳〵といふのでなく、何を一番一生懸命にやらねばならぬか、何を最もやりたいか、それには毎日どの位づゝ進めたらいゝか、さういふ事を子供と前以て相談してやつて、夏休中のプランを立てさせます。家事の手傳ひにしても、その時〳〵に緣をつけ、毎日なければならぬ事がこれだけあるが、その中で何と何をあなたが受持つてくれるか、朝子拭きと庭掃きが出來るなら、それを毎日いつどうしてやつてくれるか、さういふ風にすべて子供に自發的に自治的にやらせればやる事に責任を感じ、進んで立て、叱言はされるより、どれだけ新鮮な氣持をもつかわかりません。休みの中に何處へ行くとか、何か一つの物をつくるとかいふにも、自分で豫定を立て、大人がそれを手傳ふ位で運ぶやうにするがよいと思ひます。それから『子供たち』に衣食住の知識を確にもたせ、生活といふものを味はせたいと思ひます。これは、女學生たちに夏休中料理の實習をさせるといふやうな事ではありません。例へば、我家では献立にしても大人がきめて子供はその出來上つたものをたべるだけですが夏休中は子供の考へを主にして献立をつくるのです。朝のお味噌汁の實にしてもこの頃は何があるだらう、飲物には冷い蜜湯をつくらう、食後の果物は何がいゝだらう、今日はお友達が來るから友人の好きなチョコレートをつくらう。

趣味をかたる (5)

植込涼しい庭に面して 時折ひき出す得意の撥の音

長唄を語る──德野鶴子夫人

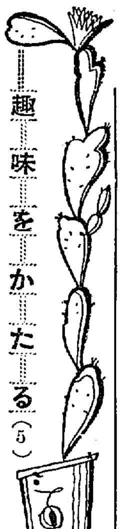

植込みはすつかり一昔の夢物語りを秘めてゐるか……岩コケに包まれた石燈籠にもいとも大宮人の風貌を味あはせる、庭石づたひに點板塀の彼方迄は水氣を含んだコケに掩はれて、まあゆつくり十疊位のお座敷に面した椽側を浴衣がけにくつろげば……

逢坂の宿を立出でてエ──……

チチンツンツン

と、細の根〆につい口づさびたくもなる趣き、床に生けた投入れか池の坊風な宮葉も水盤に緣の面影を生き〳〵と、この家の女主を思はせる趣好といへばどんな方だらうと思ふだらうが現下の時代相にでもはまる粋な昔の婦人だらうと思はれるだらうが、これこそ長唄では且つて府內婦人間で知られてゐる櫻井町の朝鮮醸造會社德野眞士氏夫人鶴子さんのお住居の寸描である、長唄趣味の古典的な云ふ感じはあるが

『何ふ氣持ち、三味の音色、そんな難かしい事は妾にはテンで解りませんよ、だけど聞く事は好きですよ、賤機、稽時雨西行等好きですわ』

御夫人は好きだから其の趣味性は充分解してゐるのです

『やるのは隨分やりましたけど今頃はとても流れりませんやうですし、つい妾なんかも時折り引張り出して追懷程度になつかしんでゐる位のものです』

時折り一人留守居のつれ〴〵に、口づさんで見る唄の味は讀者よ、趣味なき人のなす業でありませう

か、しかし德野夫人は謙遜家です

『だつていくら好きだからつて家庭の女はやつぱり色々忙がしいものですよ、つまんない芸でも皆でやりませう、それに長唄の方がある主人はこの頃の金融難で又金々ですつかり夢中で、お客さんは次から次でもう長唄も短かくなりますよ』

なんとあまりにも艶消した申譯である、撥をポンと投げつけて終つて、やれ趣味は遠く空中の機關見たいにも心細くさせて置いて、すまし込んで留守をボーフラ見たいにして終ふ(寫眞は鶴子樣と賤機帶の唄本)

水難救助法と人工呼吸法 (7)

朝鮮總督府學務局マスター、オブ、フイジカルエヂユケーシヨンブ 竹內一

3、一方の手首を兩方の手で把捉された場合

相手が兩手で救助者の方の手首を摑んだ時である

A、今相手が君の右手首を兩手で把まへたとする。先づ、自分の自由の片手で內側から相手の右手首を握る

B、左脚を外側から上に擧げて來て、其の足裏を相手の反對の肩の上に當てる

C、左脚で強く相手の上體を突押すと同時に、手で相手を引張る

D、足の裏が肩部に迴しない時は握つた腕を少し肱から曲るべきである

E、斯くして相手が握つた兩手を外せば、後方接近の方法に依り左手は依然相手の左手首を握りつゝ後方に伸し來り、右手で相手の腰部を上方に押し相手の體を水平にさして、然る後運搬する

4、二人の溺者を引離す法

今、二人の者が水中で、正に摑み合ひながら、溺死せんとしてゐる斯る場合は、その二人を一緒に救助する事は餘りにも過大な仕事である。彼等の中救助しなければならないのは

A、一番弱つた者の後方より接近して行く

B、其の人間の頸下に兩手を懸ける、一方の足を擧げ來つて、外側より他方の頸下又は肩に當てて手で引張ると同時に足で強く押す。この場合足で蹴ることは避くべきである

C、其の後は適當な運搬法に依り一人宛運ぶ

五、人工呼吸法

人工呼吸法に就いては內外數種の方法がある。我が國に於ても古來より行はれてゐる『活』の方法も人工呼吸法の一種と考へる事が出來る

然し、古來法も合法的なものとして海外で認められてゐる方法にプローン・プレッシューア・メソード Prone Pressure Method である。此の方法は單にアメリカにおける一般溺死に際する應急手當として推賞されてゐる許りでなく、彼地にあつては、體育大學及び師範學校に於けるライフセーヴイング科中の必須受講種目となつてゐる。今左にこの方法の順序及び施行に際しての注意事項を述べる

一、順序

1、陸上の平たい場所に先づ、相手を移して來つたまゝ、相手の一方の腕は前方に伸ばし、他方の腕は肱から曲げて顏面の下に、丁度枕をさせた形にして下向けに臥かす。此際、相手の顏は前方に伸ばした腕の方向に向けさする、これが爲に、彼の鼻及び口は呼吸に際し自由であるし、水を飲み込んでゐる際、其の吐瀉も自由であらう

2、人工呼吸者は、相手の股の部に兩脚を膝から曲げて跨がる。丁度、自分の股の內側で、相手の兩股を挾んだ型となる、足の爪先は輕く地面に立てゝゐる

3、この姿勢で、腕をのばした

ステージの愛兒を聲援する親の情

東大門小學校出の土田テルちゃん 踊り子を廻る話題

うら若い少女達が、華やかなステージの生活を憧がれて行く そして そこには幾多の悲劇が織込まれてゐるものであるが此處には又そのステージの花踊子に全生命を傾注して、そこに新らしい自己の藝術的境地を生みつけんとして天華の移動劇場に團員中は父親迄熱心なファンとなつて聲援してゐるうるはしい物語り

天華の移動劇場を一度見た人は大勢の朗らかな踊子の中にマリのやうに愛くるしい明眸の持ち主土田初子(一七)テル子(一三)の二人の姉妹を見出したであらう。姉の初子さんは府內三坂小學校を二年迄かよひ以後は郷里大阪で小學校を卒業、妹のテル子さんは東大門小學校四年で昨年六月に退學して胸に燃ゆる希望を天華一行のステージに加入し踊子生活に身を投じた、そして月日血のにじむやうな踊子としての生命、舞踊に精進したものであるが、兩親や友達と訣別して此七月で滿一ケ年、兩親につけて一端手離したもの丶京城東大門外延壽町溫泉主土田正藏さん兩親の話題は、この二姉妹の姿迹に終始してゐたものだ、それが恰度滿一年後の今日天華一行の來演で、初ちゃんもテルちゃんも大きくなつてステージで朗らかに踊つてゐる姿を見せられて放知れぬ涙に袂をぬらした事はいふ迄もない

廿八日午後の幕間を初ちゃんテルちゃんを訪ねると

記『踊りは面白いですか』

テル子『エヽ』

記『止めたくはありませんか』

テル子『いゝや、止めたくないよ』

そしてニッコリ笑つて樂屋に這入つて了つた、見物に來てゐた父親土田正藏氏を訪ふと

『あの子達にとても踊りや唄が好きで本人の希望通りこの一座に昨年六月に加入を願ひました滿一年ぶりです、學校の方は手藝や唱歌等が好きだつたのでどうにかついて行けるやうになるでせう云々』

斯うして理解ある兩親に離れて朗やかなステージの踊子としての姉妹の上に多幸を祈つて置く(寫眞マリを持つてるお姉の初子さん陽傘が妹のテル子さん)

移動劇場二の替 プログラム決定

博覽會演藝館では二の替りプログラム編成に苦心中であつたがラスエロが問題視、假名ネオミリロー一部改曲演出する事になり他は全部取替て左の如く決定八月五日から上演する事となつた

一、曲藝 年子、君子
二、一本竹 三郎、奥八子、時代節子
三、小品奇術袋拔け 天遊
四、曲藝綱梯、鶴羽
五、パムプレット奇遊
六、ジャズバンド、深川、カフェー小唄、月光倶千登、三呆れ、チューブホン獨奏
七、空中大曲藝 安立奈進、太八國
八、ヴォードビル 安藤幸四郎編案 福江、奥八子 コロムビアレコード特選、酒は涙か溜息か、道頓、ツルギの舞 獨唱、影を慕ひて、赤い唇、玩具の兵隊、スネーク、バンドダンス、ヒナレー、オンパレード 全九景
九、三本バチ 西勝思
十、アックル・バット 町田 玉吉年子、松太郎
十一、大魔術ナヤイナーハウス 天華
十二、種明し
十三、ナンセンスレビュー、『ネオミリ』全員出場

今夜の博覽會映畫

朝鮮映畫 『岩裂く松』

指揮 津村
監督 手白南
撮影 德丸 三吾
主演 金 述石 尹 石 氏

物語り

過去を悲しい徴笑に更ふこれこそ未來を征服する力ではないか、これがこの映畫のもつテーマである

そして 燦爛の一部落に起つた郭貢の生んだ美しい物語りを潤色したものである南鮮の農村の一貧乏な農夫李吉は十二歲の時父を失ひ且つ洪水のため田畑を失ひ一人の母を抱いて貧しい生活を續けてゐたが母も病床に臥し一家は貧苦のドン底に喘いでゐた

李は遂方に暮れ約婚者である趙家を訪れ身の振り方を相談した

同家の李は懸命に母の看護と家運の挽回に努力したが母は遂に病歿した

が一べなくはねつけられると共に婚約も破棄され自殺せんとした時村の老醫に救はれ懇々と論された

李はその老醫の言葉に光明を認め都に出て勞働に從事したがこゝも彼にとつては安住の地ではなかつた

結局職業紹介所の世話である水利組合工事場に働いた、彼の努力は日と共に認められ小さいながらも一つの工事を請負ふ樣になり、工事完成と共に發展の端緖が開けた

そこには昔の頑迷な樣もなく美しい櫛の娘自姫が優ましく李の歸へり來る日を待つてゐた

映畫構成

◇手白南氏は朝鮮斯界の第一人者であり文藝界の巨匠

◇俳優は朝鮮映畫界唯一のスターでレコードで馴染み多い金蓮實 與其他は手白南氏の手で發成された新人

◇總督府が從來製作された映畫檢閲上の約束と規範とを脱け出で朝鮮の地方色がよく表はされてゐる

東亞勸業公司 一卷

東亞の地南洲で植民に開墾に金融に活躍してゐる公司の活動を收めたもので朝鮮同胞のためにいかに努力してゐるかゞうかゞはれる

猛獸王國ザンバ 二卷

猛獸映畫ザンバの縮小版で熱帶地アフリカの猛獸地帶が手際よく收められてゐる

紙上病院

月經不順

【問】今年十九歲になる女でございます、女にとりなければならぬ月經がござゐません、全然ない事けござ ませんけれ共、一年を通じて三、四月と七、八月頃の二回それもほんの少しばかり一日乃至は二日位で止んでしまひます最初月經が初まりましたのは私が十四歲の頃でしたそれ以來先に述べました樣な次第で少しも明されず別に變つた事も起りません、大して氣にも止めてゐませんでしたが、人が色々とそんな話しをするのを聞いてゐます內に何となく不安を感じます前にとり立てゝ具合が悪いとは思はれませんが私は生まれつき非常に弱いものですから或ひは月經は順調でないからではないかと此頃はとても『ユウウツ』で泣きたくなります病氣でせうか月經がないのでせうかそれとも未だその期に達してゐないのでせうか、苦しんでゐます何卒懇切なる御教示承り度御願申上ます

醫學博士 二宮亮吉

【答】貴女の月經異常は局部的原因ではなくて一般的原因によるものと思ひます、即ち身體が弱いといふ事が一般の發達障害を起しそれが月經に影響して居るものと思ひます。日常生活を規則正しくして疲勞を感じない程度によく運動し食慾を增し發達を圖めることが必要です、そして氣分を爽快にすることにつとめ煩悶とか苦慮或は恐怖などの念を抱かない樣にしないとこれ等の精神上の打擊のみでも月經閉止の原因になります、月經がないからといつて生命に關係はありませんから急に心配してはいけません、もつと氣分を愉快に御飯をおいしくたべ顏の色艶がよくなり身體が少し肥つてくる樣になればきつと月經が順調に廻つて來る樣になります

今日のメモ

◇…醬油は水の中に一てきたらしてすぐひろがるのは悪い品で牛乳は爪の上にたらして玉となり流れぬのが良品です

◇…靴下はまめに洗たくすればする程長持ちがします、絹の靴下はおろす前に一度洗つた方が丈夫です

◇…アセモに 乳汁──子供のアセモにもつともよく利くものは母親のお乳です、アセモが出かゝる時、注意して母乳をつけ少しまさつするとなほります、また乳汁けのみや蚊に刺された時にも利いてかゆさを去りますこれは大人のだにも效力があります

本社特選 圍碁對局 (十)

先相先 先番 鹿間千代治 (四段)
瀧原繁治 (三段)

ろノ十二 ろノ十三 りノ十一 ちノ十二 ほノ十 ほノ十一 にノ十一 へノ十 へノ十三 とノ十三 へノ十四 ちノ十六 とノ十七 りノ十六 りノ十七 ちノ十一 とノ十四 ちノ十四 ちノ十 とノ十 △

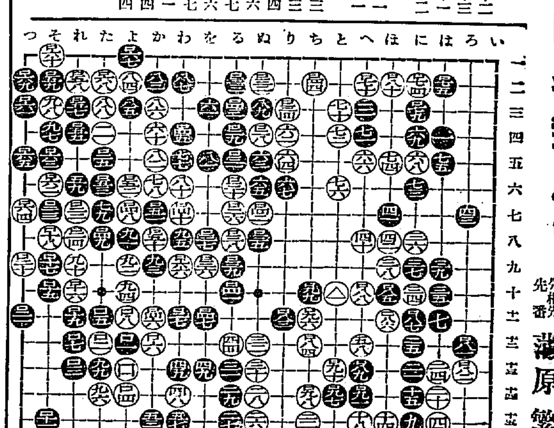

對局者の感想

白曰く 一九六は一九九に飛ぶのが優つていました

黑曰く 一九七、一九九の邊では勝算は動かぬものと信じました

主婦之友社推獎の名藥

恐るべき 百日咳

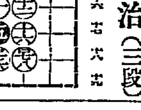

【椎野の百日咳藥】と云へば横濱市の椎野氏に傳はる日本で只一つの百日咳專門の名藥で、これ迄に幾多の難病者を救つた尊い實例を持つこれ以上の良藥はあるまい、『私共の子供は此藥で救はれた』と甘くて良く利く粉藥一袋の喜びの感謝狀が多數ある、尙詳細は横濱市中區山田町一丁目十二椎野五郎左衛門藥本家へ子供の年齡明記の上ハガキで申込めば百日咳全快感謝狀集と親切な說明書を急送される筈である

因みに特製品『椎野の百日咳藥』一の定價は中人用(十五歲から五歲迄)十日分四圓、二十日分七圓、小人用(五歲以下一歲まで)十日分三圓五十錢、二十日分六圓で前金送料金四十二錢代引金五十錢

●頭疲れ腦病む人よレーベンのオアシスに憩へ

入院隨意
京城府永樂町二丁目
酒井婦人病院
酒井一郎
電話本局一一八番 三三〇三番

私設瓦斯會社實現

時代が生んだ イーチ自働瓦斯機の大發明

瓦斯界に冠たるイーチー瓦斯は我が國に甞つて類例の無き大發明にして一般家庭工業家等あらゆる方面に使用され然も値段は安く使用料も一般瓦斯會社料金の三分の一程度にて大衆向の私設瓦斯會社が各家庭に出來る譯てあります。タンク一個にて炊事場は勿論風呂場、室內ストーブ等何ケ所にても簡單に取付が出來ます。

導管の長さは何尺にても火力に變りなし

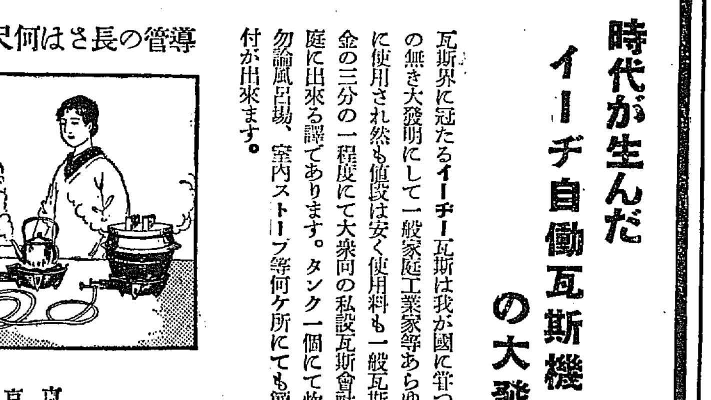

特約販賣店募集
(特約販賣希望の方は左記へ申込れ度し)
京城府、仁川府總代理店
郁文堂燃燒機具部 京城府明治町二丁目 電本局一一七五
仁川支店 仁川本町四丁目 電話四五番

東京日本橋
製造元 EG 東洋經濟瓦斯工業株式會社
電話浪花長一二三六・一九六九

渦巻形の ライオンかとり線香 (煙も渦巻く)

鮮内信託や無盡の 目覺しい發展振り

普通銀行は必然苦境の一途へ

市中普通銀行が次第に苦境に追込められて行く原因としては近年來の金組の猛烈な機構的進出運動や特殊銀行の小額商業金融への下向運動もさることながら信託の金錢信託個別や無盡の一入際立つた外交戰術による契約加入勸誘も見逃し難いとされてゐる、特に都市方面に於ては最近信託及び無盡の中層以下の金融界への進出が目覺しい模樣である。まづ信託方面を見るに全鮮信託會社の本年度上半期末現在に於ける受託財産內容は次の如くである(單位圓)

金錢信託 七、三九二、九五七
金錢債權の信託 一六、五〇〇
不動産信託 九八五、三三九

で不動産信託は幾分減少してゐるに反し金錢信託は前期末に比し一躍見當の進展振りを示してゐる。次に無盡方面を見に全鮮的のものは兎に角として京城府內四會社の本年上半期業績によれば、同期中の新規契約より同期中滿了の分を差引きたる契約純增高の組數及び金額は左の通り(單位千圓)

▲共濟無盡十組 一、二二三▲朝鮮無盡九組 一、四五六▲興業無盡四組 九二六▲共立無盡六組 四二三

合計二十九組四、〇二七、而して最近の無盡利用者の殆んど大部分は單なる遊金運用の爲めではなく寧ろ資金調達の一方法として加入するのであるから、斯る契約高の增加は一方において銀行方面の預金の減少を原因すると同時に他方に於て又銀行方面の貸出範圍を蠶蝕するものであると見られてゐる

鑛業家用の 自己發電問題

二十八日鑛業會から陳情 遞信當局も諒解す

本府當局が半島における電氣統制を近く具體化せしむる前提として所謂鑛業用の自己發電に對し今後は絶對不許可方針で臨む事に決定した旨が傳へられこれがため鑛業家連は大に脅威を感じ、特に過日は朝鮮鑛業會において理事會を開きこれが對策を審議の結果、廿八日遞信當局を訪問して一應の陳情を試みたが、右に關し遞信當局は鑛業家側の事情を充分諒解し、自己用發電問題は當局において然るべく善處するものと見られて居る それか あらぬかかねて問題されて居た朝鮮鑛業開發會社の自家用發電申請に對してけ廿八日附を以て認可するに至つたが、右は鑛業會の陳情以前に、旣に遞信當局において認可方針を決定して居たものである

變電所建設 工事施行認可

朝鮮電氣株式會社から同社の所要電力を朝鮮窒素肥料株式會社の永安火力發電所より受電する爲め咸南に二千四百「キロヴオルトアムペア」の變電所建設工事施行認可を申請中の處七月二十八日附で認可せられた

鑛業開發の 自己發電 申請認可さる

朝鮮鑛業開發株式會社から提て平南慈城郡鑛山の採鑛用動力其の他に電氣を使用する爲自家用電氣事業經營の認可を申請中の處七月二十七日附で一定の期間を附し認可せられた會社では差當り三百五十キロの重油力發電設備を建設して試掘探鑛を行ふ計劃である

局鐵荷物運輸 愈よ夏枯閑散

夏枯の閑散期に入つた局鐵貨物運輸は從來の降雨のため奧地からの穀物の出廻り激減し最近け局用品物が主體となつてゐる模樣で、二十七日の止趨き貨車の數字は一千二十五臺と本年度の最高記錄を示し本月上旬の好調に反した新狀態りである。

農家の食糧補充に 甘蔗の栽培奬勵

既往の奬勵政策好績に鑑み 京畿道が新十年計畫

京畿道ではかねて農家の食料補充用として甘蔗の栽培を奬勵し昭和三年より昭和六年迄四年間に補助金約八千五百圓を投じて栽培地約七百町歩、其の收穫高百七十萬貫の好成績を得てゐるが、更に昭和七年より十ケ年計劃で百五十ケ部落約一千町歩の新規栽培地を設け總收穫を二百五十萬貫に達せしめる事となり目下具體案を練つてゐるが、本計劃の成行きに就ては農村救濟が絶叫されつゝある折柄一面農村の食糧問題解決に重大なる觀を供するものとして注目されてゐる

米金輸出入高

【ニユーヨーク廿八日發電】ニユーヨーク聯邦準備銀行二十八日發表金輸出入高左の如し(單位弗)

輸出 なし
輸入 なし
イヤマークより正式準備へ復歸 一、一〇〇、〇〇〇
準備高增加 一、一〇〇、〇〇〇

何金の流出は最早や完全に一段落を告げたものと信ずる向きが多く

米棉市場昂騰

【ニユーヨーク廿八日發電】本日の米棉市場は雨天の爲各方面より買はれ一時は一仙一弗近く昂騰したが引は二ポイント乃至十二ポイント低の區々であつた

米棉收穫豫想高

【シカゴ廿八日發電】カーチス西會社調査部發表の米棉收穫豫想左の如し

千二百五十二萬俵

紐育株式昂騰

【ニユーヨーク廿八日發電】兩三日來活潑となつた紐育株式市場は二十八日も各銘柄に亘り一般に昂騰スチール株は四分の一高の二十七弗八分の五アナコンダ六弗四分の一と二弗五分高其他概して分散乃至三弗高米棉に一息だが小麥は一仙內外高證券價よりも數百萬弗と見積られ出來高も珍しく二百七十八萬株に上つた公社債も引續き强調であつた日本公社債は區々低調

弗の流入があつた程である最近のコルレス銀行關係から見ると近くフランスからアメリカへ正貨現送が行はれるに至るかも知れぬと見る者さへある右はニユーヨークの證券界の急好轉に依り佛蘭西の期近かものに對する買埋めが急に行はれ出した結果である

信託會社 業務調査 理財課長出張

客年十二月一日より信託業令施行後第一回の業務檢査として兒島理財課長以下林、川島兩屬は來月早々南鮮地方から初めて全鮮的に亘り信託會社の業務內容檢査及び信託調査を行ふことになつてゐるが今回の檢査は單に信託會社の業務のみならず客年末信託業令施行に際し二十餘の信託會社中免許になつた五社以外の信託會社にして契約滿了まではその營業を認められたものが信託業令に關する不正金融業を營むものもあるや未だ信託名稱を附しゐるもの及び信託制限に違反するもののなきや等を徹底的に調査を行ふこととなつてゐるが大信託會社設立計劃の折柄その檢査と調査は注視を惹いてゐる

鮮米擁護 東上委員第四報

一、期成會東上委員の活動 【七月廿八日午後七時二十五分東京發電報】本日は貴族院研究會にて會員廿餘名と會見懇談し午後は東京、大阪、米穀取引所關係者、大日本米穀商會員及正米市場の諸氏と半日に亘り政策につき討議懇談せり

二、東上委員活動に對する反響 他の方面より松井房治郎氏の許への情報によれば連日鮮米擁護期成會東上委員の活動は各方面に好感を以て迎へられ爲めに多大の反響を與へ鮮米に對する理解と同情を提つつある模樣である

內地の米價慘落は 鮮米のみの罪か【下】

——鮮米移入統制問題に寄せて——

東京商大助教授 西澤基一

五

何故米價は下るのか。我々はこの問題を追及して購買力の蹙縮に到達した。これが米價低落の根本的原因であり植民地米の進出はその拍車に過ぎないことを知つた。購買力減退の前には凶作も無力であり、一度上昇に向つた農業資本の構成も再び低下し、昔の旣約的生產に押しやられる。此の事實の前に移入米統制は如何なる意義を有つであらうか

すでに明かな如く移入米統制は植民地米を統制して米價の部分的引上げに資せんとするものである。しかしながら米價低落問題における植民地米は、その副次的原因であつて主動的原因でない。その根本を放擲して果して幾許の效果を收め得るであらうか。期待し得るものは恐らく失敗のみではなからうか

勿論副次的とは言へ、植民地米の進出は、現在米價の低落を助長してゐる。從つて當面これを匡正すれば、無爲に經過する場合に比べて何等かの效果を收め得ることは疑ひ無い。だが購買力の蹙縮は凶作をすら嘲ける。この根本を放棄しての移入統制は恐らくその最大の成功にも、抑制し得るものは微少の消極的效果のみであらう。放任せる場合に比べて、低落の度を幾分少くし得るといふに過ぎまい。而もこの消極的效果すら、最上の場合においてのみ期待される。恐らくは漸々として深刻化する不況の爲めに、何等の消極的效果をすら示さずして終るのであるまいか

翻つて他面、此の植民地米統制には少なからざる犧牲の支拂はれることを忘れてはならない。植民地に於ける——特に朝鮮に於ける米作の地位、それは內地の比ではない。人口の四八%を農民に有つ內地に比べて、朝鮮の比率は更に高い。朝鮮經濟の基礎は寧ろ米作にあるとすら言へる。米作への干渉は直に半島千九百萬人の死活となり、購買力の蹙縮に一層拍車をかけることになるであらう。未だ自己の大工業を有たず、工業製品の殆んど全部を內地に仰ぐ朝鮮は、內地商工業にとつて甚だ重要な市場でなければならぬ。上海事變によつて、中支、南支の廣大なる商品市場を喪失した昨今には、夫れは特に一層の重要を加へた。而も移入米統制は此市場をすら失はしめんとする。國內市場擴大の觀點からしても統制は是非否定されなければならない

最後に我々は食糧問題の見地によつて今一度監視を加へやう。數年以前、米價問題は總て米價の引下げを意味して居た時代があつた。食糧問題は當時我國朝野の關心事であつた。それが僅々數年の間に米價問題即ち米價引上げの問題と逆轉化した。植民地米の開發によつて、漸く米穀需給の均衡を得たとき、時を同うして起つた不況の進行に際したからである。從つて供給過剩となり、食糧問題は一應解決し去つたかに見えた。併しながら此の解決は不況の一時的解決に過ぎぬ。人口は依然として一年百萬人を增加する。財界の好轉によつて、或は數年の歲月によつて、均衡は破れ食糧問題は再び日程に登り來ることを豫想しなければならない。加之、最近內閣統計局の推計は食糧自給を一層必要ならしめてゐる。僅少の效果に幻惑され、國家永遠の計に破綻を生ぜしむるが如きは努めてつゝしまなければならぬ。須らく眼は根本的に向つて講ぜられなければならない(一九三二、七、二三)

金組中央金庫の 設立に一の障害

內地の債券市場が 金組に對する認識不充分

朝鮮金融組合の中央金庫新設問題け當然來る十月の第二回金組大會に提出される模樣であるが第一に本府が如何なる態度をとるかゞ疑問であり金融組合なるものゝ實質內容が內地財界に知れ渡らず從つてその起債の如き容易ならず、起債市場は容易に金融組合債の消化に好感も乘氣も持つまい何分內地の各地信用組合の不仕鱈と內容の不良化は自然朝鮮の金融組合を同調子のものと見る傾きなしとせず金融組合中央金庫なる團體の實質を知了さすことは容易でない、唯

一、本府が金組中央金庫の實現に力を入れ資金は大藏省預金部を主として引出すか

一、殖銀が自己債券で取入れ而して金組に供給する態度をとるか

等となれば實現の可能性あるも殖銀の厄介になるようでは金組關係者の心よしとするところではあるまいと見られてゐる

東京公債市況

甲號五分利九三、四〇一五安▲第三回五分利九〇、五〇、一二五安▲一同四分利七八、二五、一二五安▲廿二年もの九四、九〇、二〇安▲佛貨四分利一二三、五〇、一三〇安

日銀帳尻(廿八日)

發行高	[illegible]	[illegible]
正貨準備	[illegible]	
預金高	[illegible]	[illegible]
貸出高	[illegible]	[illegible]

東京コール

翌日物 一錢二厘より一錢二厘五毛
無條件 一錢三厘五毛より一錢四厘五毛
普通 一錢三厘五毛より一錢四厘五毛

鮮銀帳尻(廿八日)

發行高	[illegible]	[illegible]
正貨準備	[illegible]	[illegible]
發行餘力	[illegible]	[illegible]

株式

米國好轉風情から 商勢底意蹉り 警戒强く高値保合

前場 外電好調に締つたが依然警戒を脱し難く折柄、朝米は東西とも縮いて氣配悪り、外電の引締りをうつしたが弊人氣たえず東新百三十八圓四と前輪に始りアト押目買氣に五十錢七十錢と上向き、九圓ドタの高値も見せたが利食行に終り、朝新は十七圓八を歩みに大新は五十七圓五、拓新は五圓六を夫々引につけ依然閑散裡に前場をとめた

後場 前場外電の好調すに氣配揺りの强硬保合ひの機先、後場は東西の鞘り勝ちに東新八圓割つて七圓八十錢と寄付いたがアトヌも引締り九圓台乘せ手堅く別相の如く大引した

株界片語

高値は躊躇勝ちの風向ではあるが海外直り足、商品相場は上刻み足だ 底意堅りに戻いて

◇何分割口これ軟材料と云つた形で手掛り難に脆くも不勢を辿り今たに脱節思に陷る株式だ、買り慢心の傾向は顯著だ、この計正の一路としても少値戻し位は當然だらう

◇掛て×加へて人氣にならも戻り賣だ、禍根は禍根を重ねる、月先は月末關係だけに利喰物も出でて大した活躍は望めまいが、それだけ又賣り氣を助長する

も足も出ぬ有樣で信をおくに足らず、若し假りに相當のことが現出されるとしても基調をなす需給の根本が全然改善され得ぬ現在であるから恐らくは手段によつて一ト騷ぎ位に止まりない、財界の實勢乃至陰惡なる世相から降納した相場は當然賣り一途あるのみだ、勿論ヤヽもすれば反動ありで戻りはある、ところがこの戻りには大局樂觀の因果が常について來る、從つて一應戻せば次の安値を窺う現實の材料が出來ると弱氣は說いてゐる、がこの樂觀弱氣も最近には著しくその趣旨的價勢がほがかされて心境の變化を來たしたかの振合が見える。中新筋ヽの他有力仕手の買出動とか、久しい沈滯のアメリカ財界が漸く一道の光明を認めて徐々たる立直り足を見せて來た點、滿洲不安云ひ盡し等の暗黒の環境からぼつぼつ警戒し得る事に至つた好材の散見もりもむしろ大衆の弱氣化と買方の慎重恐らくは此原因であるものゝそれは大衆の弱氣化と買方の慎重の形勢からである。もう一つ買方の買ふ間は軟派として何ら安心であつたが、今や禍は轉して自己の陣營に於て同轍が踏まれやうとしてゐる。而も値頃より見て餘程の悪い情勢が發生しない限り無闇に叩きも切れず、不良化すれば利下げ等の水の手が向けられる事もなる。こうした過より軟派主力筋は明に心境の變化を來たしてゐる

軟派消極化 心境變化し來る

月越り後情勢の一轉換から軟派をして啞然たらしむる一と揚面をむかへるのではなからうか、新規悪材料の突發しない限り、低氣壓は今日度團說、これさへ見透しつけばまづ買ふべき……

政府の所謂インフレーションは規模縮小の狀態にあり通貨政策も運用の面に人を得ず逆の效果を示せる有樣であり救濟策も財源難に手

局面一變か

一轉換の兆候を仄の見せて來た紐育財界は續いて穩健にて株式諸商品ともに上進足を辿り久しい沈滯永き暗黒は今や曙光を迎へるかの形である、果して本格的の活況か否かは判明し難いが、底知らぬ下降運動がとにかくも轉換せるは事實である。然して之に搦んで世界不況の轉換も考へられるところである。之を株界にうつして見れば不安材料の一つ解消であると共に先行に對する樂觀作用も惹起するこの材料と共に注目すべきは現

在株界の環境である。即ち不安材料には閑繞され絶えず賣り氣分をそゝられてゐるものゝ、不安材料とされるものは旣に過去に一應嫌しつくしたものであり、新なる不安としての材料性は極めて少なく、値頃も値下した現在、この上崩すには今一つ材料難であり、一般に弱人氣過ぎる、しかもなは一段不勢となれば何等かの諸對策も考へられるところである。從つてこの只賣り保ちは極めて局限されてゐるかの實狀にある。彼之對照して見るときアメリカ活況は直ちに我が株界にも反射して立直り得る素質をそなへてゐる事が明らかである。それに月變りともなれば例の日銀利三利下けも考へられる種々の好材料も出で來るのもあると考へられるから、いよく局面は一轉換を見るのではなからうかと解さ

取組高

廿九日前場までに於ける當地短期主要株の中百枚以上の取組內容左の如し

朝新 賣方白井三六〇京證一六〇松山一八〇古野六〇〇立山二〇〇▲買方京證一〇一〇成清一一〇〇松山一五〇古野二〇〇立山三五〇

拓新 賣方德泰三三〇京證二〇〇松山四五〇古野五〇〇立山三五〇▲買方京證九九〇成清二二〇松山三一〇立山一五〇

安取 買方古野一二〇

大新 買方古野一二〇

東新 賣方大林一〇〇白井二六〇德泰二四〇京證三〇〇成清一七〇松山四六〇立山一五〇▲買方一二〇〇京證六〇〇古野二二〇立山六一〇

大受米は禍根

從安を出現するものと觀測せる向もある

東京市場に於ける買方主力の馬越一派が六月限で七萬俵の大受米を敢行し更に又此の七月限で八萬石に近い米を擧々と受米して何中先々へ新規に買進むと云ふ事は甚だ傷り難さを思はしむるも端的に直面しながら斯の如き大量の米が易々と集つるのはそれ丈け在米の豐富を意味し米自體は賣方に味方して居るものと云ふの外ないとして見ると此の勝負は如何に買方が資力の豐富に任せて今後賣方に對峙するとしても買米を背負ひ込む丈けは段々苦境に陷るのみならず本年の如く上用天候の良好が稻作の出廻り作を背負ひ込む丈け育が中分なき年柄には新穀の出廻りも例年より早くなるので結局買方は受米の爲め自暴自棄に陷るやも知れないと觀測する玄人筋が多い

今日の市場

七月二十九日 <前日最終と大引比>

株式	東新	百三十九圓丁	一高
	大新	五十七圓六	—
	朝新	十七圓九	一高
期米	京取	二十一圓九九	一〇安
	大阪	二十二圓六九	一四安
	仁川	十九圓七一	一一安
商況	綿絲	休會	—
	生絲	一圓	—
	砂糖	一圓	—

株式(廿九日) 朝取短期

銘柄	寄付	大引	高値	安値
朝取 前	[illegible]	[illegible]	[illegible]	[illegible]
朝取 後	[illegible]	[illegible]	[illegible]	[illegible]
同新 前	[illegible]	[illegible]	[illegible]	[illegible]
同新 後	[illegible]	[illegible]	[illegible]	[illegible]
拓新 前	[illegible]	[illegible]	[illegible]	[illegible]
拓新 後	[illegible]	[illegible]	[illegible]	[illegible]
鐵新 前	[illegible]	[illegible]	[illegible]	[illegible]
鐵新 後	[illegible]	[illegible]	[illegible]	[illegible]
大新 前	[illegible]	[illegible]	[illegible]	[illegible]
大新 後	[illegible]	[illegible]	[illegible]	[illegible]
東新 前	[illegible]	[illegible]	[illegible]	[illegible]
東新 後	[illegible]	[illegible]	[illegible]	[illegible]
安取 前	[illegible]	[illegible]	[illegible]	[illegible]
安取 後	[illegible]	[illegible]	[illegible]	[illegible]

限定と日歩

	限定	日歩	代引
朝取	[illegible]	[illegible]	[illegible]
同新	[illegible]	[illegible]	[illegible]
拓新	[illegible]	[illegible]	[illegible]
鐵新	[illegible]	[illegible]	[illegible]
大新	[illegible]	[illegible]	[illegible]
東新	[illegible]	[illegible]	[illegible]
安取	[illegible]	[illegible]	[illegible]

短期建玉表

	賣方	買方	總建玉數
朝取	[illegible]	[illegible]	[illegible]
同新	[illegible]	[illegible]	[illegible]
大新	[illegible]	[illegible]	[illegible]
鐵新	[illegible]	[illegible]	[illegible]
拓新	[illegible]	[illegible]	[illegible]
東新	[illegible]	[illegible]	[illegible]
安取	[illegible]	[illegible]	[illegible]

	出來高	累計
短期	[illegible]	[illegible]
長期	[illegible]	[illegible]
當日	[illegible]	[illegible]

大株短期

銘柄	寄付	大引	高値	安値
大新 前	[illegible]	[illegible]	[illegible]	[illegible]
大新 後	[illegible]	[illegible]	[illegible]	[illegible]
鐘新 前	[illegible]	[illegible]	[illegible]	[illegible]
鐘新 後	[illegible]	[illegible]	[illegible]	[illegible]
日產 前	[illegible]	[illegible]	[illegible]	[illegible]
日產 後	[illegible]	[illegible]	[illegible]	[illegible]
東新 前	[illegible]	[illegible]	[illegible]	[illegible]
東新 後	[illegible]	[illegible]	[illegible]	[illegible]
日窒 前	[illegible]	[illegible]	[illegible]	[illegible]
日窒 後	[illegible]	[illegible]	[illegible]	[illegible]

大株長期

銘柄	前寄	前引	後寄	後引
大株	[illegible]	[illegible]	休會	
同新	[illegible]	[illegible]		
日產	[illegible]	[illegible]		
同新	[illegible]	[illegible]		
郵船	[illegible]	[illegible]		
同新	[illegible]	[illegible]		
鐘紡	[illegible]	[illegible]		
同新	[illegible]	[illegible]		
日窒	[illegible]	[illegible]		
東株	[illegible]	[illegible]		
同新	[illegible]	[illegible]		
東新	[illegible]	[illegible]		
同新	[illegible]	[illegible]		

東株短期市場

	寄付	大引	高値	安値
東新 前	[illegible]	[illegible]	[illegible]	[illegible]
東新 後	[illegible]	[illegible]	[illegible]	[illegible]

東京現株

銘柄	値
東株	[illegible]
同新	[illegible]
鮮銀	[illegible]
同新	[illegible]
殖銀	[illegible]
同新	[illegible]
朝鐵	[illegible]
辰新	[illegible]
東拓	[illegible]
同新	[illegible]
富士	[illegible]
日石	[illegible]
臺毛	[illegible]

期米

氣配轉々として 亂高下の場面 月末に持久力薄し

前場 昨夜暴騰の先天井打ちの商狀に大引する折柄今朝は更に阪地安を入れて上げ一巡と見る賣物丸亀丸々金太等より現れ當九圓二十一錢中九圓六十五錢先九圓七十六錢と前日の止値より稍軟に寄付き阪地の氣配直り模樣に二節は八十一錢と小反しせしも月末關係の買落はすぐ三節は直ちに七十錢と押し阪地の挫折を入れてアト六十七錢から一錢と連節不味な商狀を呈したるが引際 阪地の突飛高を受けて七十二錢から八十七錢と更に吹き上げ 底意頗る强硬に前場を終つた

後場 前場阪地の浮動をうけて亂高下の往來を反復せし折柄、後場は續いて手堅く一節九圓七十五、先九圓九十錢と寄付き、アト八十五錢、八十八錢もつけこの渉中心の浮動に終ると見られた

米界展望

相場は安値から一圓以上の立直りで人氣も稍かり變つて來たが果して此のまゝ上げの途につくかどうか

◇當局の地合がダラシナイ振りしピンと高くなつたりする所を見るとまだ上値殘つて居るやうにも見へるが總ての事情から見ると月末關係による單なる利喰ひ戻しに過ぎないやうにもある

◇何れにしても新規筋は新市持ちに見送り只强腰の整理的踏内に入つてる相場であるから今月はもう大した變はなく此邊の納會と見るのである

本天災期に入る

そうして來月は東京大阪に於ける有力筋が勝負の結果を付ける月であり又天候は本天災期に入る關係上どちらに向けても今月以上の大相場は免れないものと見られてゐる

頭上の好調に依る背因變めは高値から三四五六十錢安によつて相場の上に充分織込み又買米氣の悪觀も期近に對する買方側の大受米によつて一掃されて來たので相場も此邊は多少引返すが順序であり殊に月末關係で利の乘つて居る賣方として手詰めをするのが當然であるから此邊は暫らく强硬を持し今月は最早大きな變動はないかも知れないが八月は賣方の手當米が何程調ふかが第一問題であり次は本天災期に入る關係上今日の好順がどう變化するか否によつて相場は宙大彫態は免れないので八月は本年中に於ける一番大變動でないかと注目されるに至つてゐる

割高の嫌ひ

昭和六年產米に對する弱勢の立場を顧みると賣方が擧々たる戰局を維持されたのは新穀の出來秋當時から本年の一月迄であつて其後はいつも受け力の立場となり却つて買方の方が勝ち困けてゐるこれと云ふ賣方は主に政府の政策を糧みとし買方は世界的の不況から大勢を根據とされて居るからである所ふした點から見ると今後の米界に於いても財界の事情が好くなつて來ない以上賣方として勝目の乏しい事が現はれるのみか今日の米價を諸物價から見ると政府の政策によつて割高を維持されて居る嫌があるだけ結局は諸物價に追

期近受渡

今前場限り納會を遂げた期近は受渡石數三千四百石に受渡値段は十八圓九十錢であるが之れが受渡米の內容を區別して見ると左の通りである

渡方		受方	
丸ウ	二六〇〇	[illegible]	一四〇〇
丸吉	四〇〇	金メ	一九〇〇
丸福	四〇〇	丸福	一〇〇

正米好賣れ

定期の氣直りと共に一時賣行不良に陷つてゐた正米も白米も好的行きによつてその原料に要事が多く前日來取引の行はれた數量は一萬石以上に達し向白米は續々注文が入込むため玄米としては頗る賣行が好く此の調子が暫らく續くと仁川の在米は著しく減少を見る模樣である

朝取期米本玉表

中限賣方 丸ウ五、四〇〇 丸ヌ一〇〇 金メ二〇〇
同 買方 [illegible]四、九〇〇 丸玉五〇〇 丸マ三〇〇
先限賣方 丸ウ一、五〇〇 [illegible]八、八〇〇 [illegible]九〇〇
同 買方 丸福一、五〇〇 丸大一〇〇 丸玉二、六〇〇 丸マ二、八〇〇 金メ四、二〇〇

堂島前場情報

【大阪廿九日發】正米筋の緊き賣り來客筋地場及び山種の買りに對し東京筋は手詰め株式筋地場及び來客筋の一部は買つてみた

期米(廿九日) ◎朝取仁川

	當限	中限	先限
前場 一節	[illegible]	[illegible]	[illegible]
二節	[illegible]	[illegible]	[illegible]
三節	[illegible]	[illegible]	[illegible]
四節	[illegible]	[illegible]	[illegible]
五節	[illegible]	[illegible]	[illegible]
六節	[illegible]	[illegible]	[illegible]
七節	[illegible]	[illegible]	[illegible]
八節	[illegible]	[illegible]	[illegible]
九節	[illegible]	[illegible]	[illegible]
十節	[illegible]	[illegible]	[illegible]
後場 一節	[illegible]	[illegible]	[illegible]
二節	[illegible]	[illegible]	[illegible]
三節	[illegible]	[illegible]	[illegible]
四節	[illegible]	[illegible]	[illegible]
五節	[illegible]	[illegible]	[illegible]
六節	[illegible]	[illegible]	[illegible]
七節	[illegible]	[illegible]	[illegible]
報入値段	[illegible]	[illegible]	[illegible]
取組高(石)	[illegible]	[illegible]	[illegible]
出來高	[illegible]	累計 [illegible]	

東京期米

	前場	後場
當限 寄	納會	
中限 寄	[illegible]	[illegible]
中限 止	[illegible]	[illegible]
先限 寄	[illegible]	[illegible]
先限 止	[illegible]	[illegible]
(一)	[illegible]	[illegible]
(二)	[illegible]	[illegible]
(三)	[illegible]	[illegible]
(四)	[illegible]	[illegible]
(五)	[illegible]	[illegible]
(六)	[illegible]	[illegible]
(七)	[illegible]	[illegible]
(八)	[illegible]	

大阪期米

	當限	中限	先限
前場 一節	納會	[illegible]	[illegible]
二節	[illegible]	[illegible]	[illegible]
三節	[illegible]	[illegible]	[illegible]
四節	[illegible]	[illegible]	[illegible]
五節	[illegible]	[illegible]	[illegible]
六節	[illegible]	[illegible]	[illegible]
七節	[illegible]	[illegible]	[illegible]
八節	[illegible]	[illegible]	[illegible]
九節	[illegible]	[illegible]	[illegible]
十節	[illegible]	[illegible]	[illegible]
後場 一節	[illegible]	[illegible]	[illegible]
二節	[illegible]	[illegible]	[illegible]
三節	[illegible]	[illegible]	[illegible]
四節	[illegible]	[illegible]	[illegible]
五節	[illegible]	[illegible]	[illegible]
六節	[illegible]	[illegible]	[illegible]

引締氣配 廿二圓六十五錢

大阪期米喰合

	賣方	買方	取組高
當限			[illegible]
中限	[illegible]	[illegible]	[illegible]
先限	[illegible]	[illegible]	[illegible]

各地期米

	寄付	前場	後場
◇兵庫 先限	止め	[illegible]	[illegible]
◇下關 先限	止め	[illegible]	[illegible]
◇名古屋 先限	止め	[illegible]	[illegible]

大阪市中相場

	前場	後場
ストリクト・ミドリング 七、八月組	[illegible]	不變
ブローチ	[illegible]	不變
ベンゴール	[illegible]	不變

鮮內各取

	前寄	前止	後寄	後止
◇釜山 七末	[illegible]	[illegible]	[illegible]	[illegible]
八中	[illegible]	[illegible]	[illegible]	[illegible]
八末	[illegible]	[illegible]	[illegible]	[illegible]
九中	[illegible]	[illegible]	[illegible]	[illegible]
九末	[illegible]	[illegible]	[illegible]	[illegible]
十中	[illegible]	[illegible]	[illegible]	[illegible]
◇大邱 七末	[illegible]	[illegible]	[illegible]	[illegible]
八中	[illegible]	[illegible]	[illegible]	[illegible]
八末	[illegible]	[illegible]	[illegible]	[illegible]
九中	[illegible]	[illegible]	[illegible]	[illegible]
九末	[illegible]	[illegible]	[illegible]	[illegible]
十中	[illegible]	[illegible]	[illegible]	[illegible]
◇群山 七末	[illegible]	[illegible]	[illegible]	[illegible]
八中	[illegible]	[illegible]	[illegible]	[illegible]
八末	[illegible]	[illegible]	[illegible]	[illegible]
九中	[illegible]	[illegible]	[illegible]	[illegible]
九末	[illegible]	[illegible]	[illegible]	[illegible]
十中	[illegible]	[illegible]	[illegible]	[illegible]
◇木浦 七末	[illegible]	[illegible]	[illegible]	[illegible]
八中	[illegible]	[illegible]	[illegible]	[illegible]
八末	[illegible]	[illegible]	[illegible]	[illegible]
九中	[illegible]	[illegible]	[illegible]	[illegible]
九末	[illegible]	[illegible]	[illegible]	[illegible]
十中	[illegible]	[illegible]	[illegible]	[illegible]
◇鎭南浦 七末	[illegible]	[illegible]	[illegible]	[illegible]
八中	[illegible]	[illegible]	[illegible]	[illegible]
八末	[illegible]	[illegible]	[illegible]	[illegible]
九中	[illegible]	[illegible]	[illegible]	[illegible]
九末	[illegible]	[illegible]	[illegible]	[illegible]
十中	[illegible]	[illegible]	[illegible]	[illegible]
◇京城 七末	[illegible]	[illegible]	[illegible]	[illegible]
八中	[illegible]	[illegible]	[illegible]	[illegible]
八末	[illegible]	[illegible]	[illegible]	[illegible]
九中	[illegible]	[illegible]	[illegible]	[illegible]

市況(廿九日)

	前場 寄付	同引	後場 寄止	同引
◇大阪綿絲 七月限	休會		休會	
八月限				
九月限				
十月限				
十一月限				
十二月限				
一月限				

	寄付	止め
◇大阪棉花 前場 當限	[illegible]	[illegible]
先限	[illegible]	[illegible]
後場 當限	休會	
先限	[illegible]	[illegible]
◇横濱生絲 前場 當限	休會	
先限	[illegible]	[illegible]
後場 當限	[illegible]	[illegible]
先限	[illegible]	[illegible]
◎現物最優等	九五七圓	
◇大阪砂糖 前場 當限	[illegible]	[illegible]
先限	[illegible]	[illegible]
後場 當限	休會	
先限	[illegible]	[illegible]
◇鐵平銀 前日	[illegible]	本日 [illegible]
當限	[illegible]	[illegible]
先限	[illegible]	[illegible]
現物	[illegible]	[illegible]

倫敦	銀塊	一七片八分ノ一
紐育	市外銀	[illegible]
	綿	不變
米	棉	四十錢高
印	綿	二七弗八分ノ五
スチール		六弗四分ノ一
アナコンダ		[illegible]
米鑛		[illegible]
日本		[illegible]
英	銀塊	二七仙〇〇分ノ二

正米

後場 前場阪仁の區々波調に追隨の亂調子連鎖の折柄後場は一回九中九圓六十二錢と小締り足に始り續いて更に六十五錢もつけ手堅き唄へ裡に別掲の如く大引した

京城 一等精白米十五圓五十錢鮮白米十九圓五十錢丸々合格玄米三等十九圓三十錢四等十九圓ドタ今相玄米十九圓ドタ下十八圓ドタ鮮上五錢十中五錢五下五錢三

仁川 丸キ丸チ扱三等十九圓三十錢四等十九圓十錢角チ三等十九圓四十錢四等十九圓二十錢丸コ四等十八圓三十錢一等白米丸仁印八圓二十五錢で玄米は依然內地取引不振なるも白米は定期高と相俟つて相當人込みその原料として玄米は望み手多く從つて何れも手堅き商狀である

大豆 穀山丸忠三等十圓七十錢揚汶山十圓四十錢金汗南川十圓十五錢南州大安九圓四十五錢から三十五錢見當である

釜山 昨引返しを見た奧地は急に腰强く月替高を早くも強く向きありて朝來更に人氣好く氣配一二十錢方上昇ひ地拐消化筋良く買付き一千六百六十二叺の取引あり明へ値け四四等十九圓五十錢、四等十九圓二十錢無格十八圓九十錢四等外十八圓丁度見當であつた

大邱 政府農村救濟策人氣に昨反騰したが內地期米も矢張り高値は伸悩みに市中も高値買手總見送りに氣配前値と保合ひ一般に月替方見越で穀良三等十九圓三十錢神力三等十八圓九十錢見當を唱へた

群山 昨反撥を告げた地先きは更に政府農村救濟好惡に各地期米高値伸惱み乍らなほ余勢と內地入往說に一段の活氣を見せて氣配四五十錢方の鋼騰を演じ丸七三等十九圓二十錢四等十八圓九十錢見當を唱へた

鎭南浦 大體買込み過ぎてゐる關係上貨物は減切り減少し刈米穀を移して人氣强調に氣配三十錢昂騰の丸八三等六圓五十錢四等九圓三十錢見當

木浦 連日雨で半殿氣分は漸次濁回化し產地は影を潛め貨物少なく定期高を受けて人氣はすつかり見直し朝來五十錢內外の上昇ひを告げ角七三等九圓〕四等八圓七十錢見當である

京城延べ 阪仁追隨す 亂調子

前場 寄付傾設から一轉保押し後また脳出し亂調子の機先、朝來は大阪仁川ともの氣配一に軌を合して一回九中九圓五十五錢と四

呪血圖繪 (40)

川畑直悅作 北富三郎畫

狂老女 (二)

「おい爺、文吾と云やあの先生のことだの」

「さうさ」

「その先生のことを鬼畜だの人殺しだのと云つてゐるぢや ねえだか」

「うん、こりや何かわけがあるらしいぞ。……まて〱、こいつは早まつて知らせるのは考へものだが…」

「それだつて打つちやいといちや不可ねえだ。それに向ふは御醫者樣ときてゐるだからの……」

「そりやさうだども、まアまて〱俺ン所に氣付け藥があるからとにかく、そいつを吞ませて見たよのことだ」と、儀作け、から云つて台所の水屋の抽出しから藥罐を持ち出すと、それを湯に溶いて秋江の口に注いだ。

と、少時すると、それが利いた

らしく、秋江の呼吸は徐々として鎮つていつた。

「うまいぞ〱、息を吹きかへしたぞ」

「おい、婆さん、し……しつかりしろよ……」

「しッ！しッ！ さう大聲を出しちや不可ねえだ。靜かに……靜かに……」

二人は、それなり固唾を吞んで凝結したやうな秋江の面を熟視してゐたが少時すると秋江はぱちりと兩眼を開いた。そしてその蒼白の顏面を怪しく痙攣したかと思ふと次の瞬間、二人が呀ッ！と云ふ間もなくバネ仕掛の人形のやうに跳起きると、

「惡魔奴ッ！……鬼畜奴ッ！……あれを殺したのは彼奴だ……彼奴だ、旦那樣、そこに……あゝ……其下手人を……ははははは。美しい花……綺麗だ……極樂の蓮華だ……お、綺麗な……けけけけけ」と、絞るやうな聲で唸きながら夢中で兩手を振つた。

仰天した二人は、すぐ飛びかゝるやうにして、床の上に倒した。

秋江の口からは依然、無氣味な笑ひ聲とともにとりとめもない囈言が斷續的に洩れたが軈て、その語尾が徐々とかすれていつたかと思ふと、間もなくまたもとの昏睡に陷ちた。

「おい、爺い……こりや氣が觸れてゐるだ」

「うん、さうだ。たしかに氣が違つてゐるだ」

「からなつちや、待てもしばしもねえだ。先生けともかく、あの娘御にとつちや、たゞ一人の頼りにしてゐる婆さまぢやから……」

「尤もだ。この樣子ぢや、もう俺も待てとは云へねえだ。よし、俺や、これから一走り行つて來よう……」

「いや、俺が行つてくるだよ、俺の方が早ねえだから」

「いや〱お主け家で番をしてゝくれろ。お主だと力があるからいゝが、俺ぢや、もし留守の間にあばれられちや困るだから」

「俺だつて……」

「なアに、お主なら大丈夫だ、若し心配なら、裏の源太でも引張り出してくるだ」

と、儀作けから云ふと瀬十の返事も待たずに、つつかけ草履で逃げるやうに表へ飛び出してしまつた。

と取殘された瀬十は、仕方なしに無氣味さをこらへながら、枕元に座つてゐたが、彼は惡魔、惡魔人殺し、といふ秋江の呻き聲の幽まで喰ひ込み、それによつて密しい幻影が、頻りに眼先にちらついた。

——若や……若かすると先生はあの娘御を女房にしたい心から邪魔もの〻この婆さんを——といふ想像が、頭の底に浮かび上つた時、瀬十は思はず、襟元から水を注がれたやうに悸ッとした。

笑話

まづベルから

「何といつても寢床の中からベルを鳴らして、給仕を呼ぶ時位、氣持で愉快なことはないね」

「へー給仕を雇つたのかい」

「なあに、ベルを買つたのさ」

時計・蓄音器保險附修繕 山岡時計修繕部 京城黃金町 電本一三四八

中等朝鮮語講座

▲第三種受驗志願者の新光明燈！
▲合格者の上級への嚮導機關生る
▲毎月一回發行（十二ケ年完結・十二冊完結）
▲會費　一ケ月分 六十錢　三ケ月分 一圓七十五錢　半年分 三圓四十錢　一年分 六圓五十錢（前納）（不遞）

上流階級の朝鮮語　總督府通譯官 田中德太郎
高等朝鮮語會話　總督府通譯官 西村眞太郎
朝鮮の『時の助動詞』に對する見方　京城師範教諭 李熙昇
漢文の國譯と朝鮮譯　朝鮮語研究會 李鼎
生きた朝鮮語の研究　城大文學部 李崇寧
改定諺文綴字法講義　京城師範訓導 沈宜麟
朝鮮語の音理と記寫法　普成專門校長 朴勝彬
朝鮮語と其の奥義　林圭
朝鮮文字の歷史的考察　梨花女專講師 金允經
朝鮮文學概論　崔南善
朝鮮の이야기と演說　總督府通譯官 田中德太郎
面白い朝鮮の傳說　金井鎭
朝鮮民謠の研究　文學士 金在喆
最近朝鮮文範講義　本會主幹 伊藤韓堂

附錄＝朝鮮總督府朝鮮語獎勵試驗問題・諺文並に合格者氏名表等

京城太平通一丁目
朝鮮語研究會
振替京城七六六番　電話光一六〇六番（夜間）

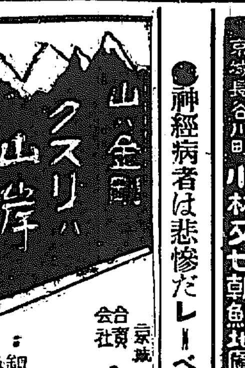

京城府本町一丁目
合資會社 山岸天佑堂
電話本局 三七二・二〇一四番　振替京城 二〇三番
卸と小賣・通信販賣・毎月營業月報發行

●神經病者は悲慘だレーベンのめば幸福だ

遞信地圖
朝鮮地圖販賣元は（一覽表進呈）
京城長谷川町 小林又七朝鮮地圖部
（昭和六年七月現在）

氣賀勘重先生著
國民經濟の進步
一名經濟原論

本書は我が經濟時代の經濟に關する議論が、ややもすれば勞資の對立關係の如き枝葉末節に馳せて本流の消長利益の分析に關する根本大綱を閑却するの嫌あるを以て、其缺陷を補ふと共に之に依つて經濟の原理の何であるかを了解せしめることを期したものである。（本科特別冊子第二號）

通信教授
豫科　第二回本年四月開始　教科書毎月五日發行　特別冊子（無代配布）隔月發行　修了期間六ケ月　學費 一ケ月 六十錢　三ケ月（前納）一圓六十錢　六ケ月（前納）三圓
本科　第一回本年四月開始　物理應用工學科・化學應用工學科・製造工學科 各科毎月十日發行　特別冊子（無代配布）毎三ケ月發行　修了期間一ケ年半　學費 一ケ月 七十錢　三ケ月（前納）一圓八十五錢　六ケ月（前納）三圓五十錢　一ケ年（前納）六圓五十錢　一ケ年半（前納）九圓五十錢

規則無代進呈・ハガキで申込次第送る
東京市麴町區文部省構內 財團法人 國民工業學院
東京市京橋區銀座六丁目交詢ビル 財團法人 國民工業學院

ロシヤ飴
安東縣市場通
大山堂

徽章 メダル 常備

京城日報

世界知識　八月號
全アート紙印刷の大雜誌　定價各冊六十錢　送料三錢

●最新の世界情勢が何人にも容易に分かる●

次の太平洋戰爭の勝敗　海軍少佐 石丸藤太
▼英國が敵に廻る危險性ある
日米戰爭の場合一番問題となるのは英國其他列國の向背である。あらゆる場合を想定した次の太平洋戰の勝敗を讖斷した一大論策

布哇の對日戰爭準備　在布哇 淺海庄一
筆者は布哇在住者、布哇軍政案を初め陸海空各軍の諸施設等刻々に尖鋭化しつゝある布哇に於ける對日戰備を素破抜く事詳細

▼ローザンヌ會議の經過　円地與四松
▼米國の名物政黨大會　鶴田進一郎
▼國王獨裁のユーゴースラヴィヤ　内藤智秀
▼フーヴァ軍縮案の反響　久松文郎
▼日露衝突の危險を孕む
東支鐵道問題の將來　吉村忠三
日露衝突の導火線たる危險性ある東支鐵道問題の經緯と之を遶る日露滿の關係は詳細
▼赤軍の統率者ヴォロシーロフ　飯塚少佐
▼世界の石炭と需給關係　渡邊萬次郎
▼メキシコの日本人成功者　渡邊金三

世界展望　獨逸の新内閣─佛國の滿洲借款問題─滿洲國承認問題の是非─顧維鈞問題の經過─日露漁業問題─大膽な米國の軍備大削減案─突發したシャムの革命─問題化した滿洲關稅問題─米國の大統領選舉

世界輿論　不安と流血の日本─極東のアジア・モンロー主義─危險性に富む日本の滿洲政策─ロシヤは東支鐵道を日本に讓渡する方が得策─日ソ不侵略條約をサボル日本─極東に於けるユダヤ共和國と共榮の活躍

▼美はしのシドニー港　杉田徹夫
▼大アルプス登行記　高橋健治
▼南歐詩の國を尋ねて　渡邊紳一郎
▼アラスカの奥地を探る　中島太郎

東京神田錦町一ノ一九　振替東京四三二四〇　新光社

科學畫報　八月號
定價各冊六十錢　送料三錢

●涼味萬斛最新の科學常識を平易に解說す●

茶の滋味の正體　農學博士 辻村みちよ
茶は何故滋味があるか、之が研究により最近學位を得た著者の研究なしたもので日常の常識とし必讀記事通俗平易に解說

▼面白い海岸の鹽蝕輪廻　德田貞一
▼湧出する地下水の驚異　渡邊貫
▼アリゾナの漠地縱走記　東福
▼ヨットの型と帆の種類　淺井榮資
▼世界の屋根ヒマラヤ連峰　村山金吾

景觀の研究　東大教授 辻村太郎
筆者は日本に於ける景觀地理學の權威、今や久しき沈默を破つて本誌の爲め最近研究の全收穫を發表さる。新興科學の爲め興味津々

▼電氣冷藏の知識　渡邊軍治
▼汗の種類と其生理　原島進
素人に出來る太平洋の魚釣り　山田醇
壯快極まる男性的の遊技として、最近流行を始めた興味津々たる魚釣りの秘訣は詳細本誌
▼世界最大のフーヴァ堰堤　織田行雄
▼乾ドックの開閉作業　時岡
▼日本の新しい硝子工藝　杉江重誠
▼人造寶石と其種類　柴山雄三郎
珍しい胎生植物　竹内叔雄
▼古代マヤ族の天文臺　野尻抱影

實用記事
▽レンズで見た物體の像　吉城榮吾
▽模型飛行機の設計　木村秀政
▽昆虫採集方法手引　古川晴男
▽八月星座の早見　小森幸正

鮮滿ノ權威
味噌　醬油
マルミヤ
美味・芳香　廉價・德用
朝鮮平壤府
宮川釀造所

大學堂眼鏡店
眼鏡專門
各眼科指定處方眼鏡責任製作
白金、金張、鼈甲、ホワイト金、其他實用眼鏡在庫豐富
完全なる眞の眼鏡は設備と知識の完備せる專門店にて製作す
京城帝國大學各眼科病院指定所
京城本町貳丁目
電話本局二三七五番　振替京城一一二九番
地方ノ方ハ新刊カタログ進呈（郵切手二錢）

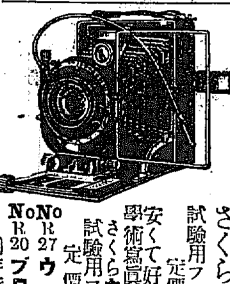

寫眞器械材料　小型活動寫眞器　一般材料
朝鮮特約店
島田昌誠堂
京城府明治町二　電話本局一九一九番

初夏の郊外御散策には是非小形カメラの御携帶を御忘れなく
さくらカメラ ベスト判
試驗用フヰルム一本付　定價金參圓五拾錢
安くて好く寫る學生用學術寫眞趣味普及の爲
さくらカメラ名刺型
試驗用フヰルム一本付　定價金五圓也
No R27 ウエスト形 50錢也
No R20 ブロウニー形 55錢也

年賦定期貸付
普通銀行業務
京城府南大門通二丁目百四十番地ノ一
株式會社 朝鮮殖產銀行
頭取 有賀光豐
資本金參千萬圓
日本銀行代理店　日本勸業銀行代理店　朝鮮銀行代理店
全鮮各地に支店出張所五十八ケ所並に內地大阪に支店あり

胃腸病新藥　專賣特許
カーボニン
腸傳染病の豫防と食中毒に
腸內毒物病原菌を吸收排除し止瀉整腸を迅速ならしむる原因療法劑
見本文獻贈呈
東京神田・大阪道修町 株式會社 和光堂
CARBONIN

味の素
（登錄商標）

原料　精撰せる小麥粉の蛋白質にして絕對に他の混合物なし
美味　吸物煮物漬物の醬油等凡ゆる料理に用ゐて風味は倍加
便利　削る手數や煮出す世話もなく時間は省けて非常に重寶
經濟　効力絕大なるが故に極めて少量用ゐれば足り頗る德用

宮內省御用達　味の素本舖　鈴木商店

トウヨウ ダイイチ
花王石鹸
花王のうた

オフロ ガ ワイタ
ユニ ハイロ
カラダ ヲ キレイ ニ
アラヒマセウ
ヨゴレタ カラダ ニ
ムシガ ワク カオーデ
サツパリ アラヒマセウ

純粹度九九・四%
正價一個十錢

東京・花王石鹸本舖長瀨商會・大阪

明治大帝神去りまして早くも二十年式祭

明治大帝の神去りましてよりこゝに二十年、明治四十五年七月より算へて早くも滿二十年而も國民が一日として忘るゝ事の出來ぬ七月三十日をけふ迎へたのである。この日英靈鎭まり給ふ宮中皇靈殿に於かせられて、また洛外伏見桃山の里大帝の御陵に於かせられて二十年式祭が行はせらるゝのである。朝鮮神宮でも祭典が執行せられ追憶を新たにして大帝を欽仰し奉るのである。億へば神去りまして二十年、二十年といふ月日は長いが國民の大帝を敬慕し奉る感念は年と共に深く、大帝の聖射以て教訓し給へる日本精神は益々確乎として動かない。われらは遙けき至尊の御前に額づき、謹しみ畏しみてけふの式祭を迎へ奉る

明治大帝式年祭 嚴かに行はせらる

【東京電話】明治大帝神去りまして三十日は早くも二十年に相當するので、宮中に於かせられては、當日午前九時より皇靈殿に於て嚴かな二十年式年祭を行はせられる、この日、秩父宮、同妃兩殿下、各皇族殿下を初め奉り東郷元帥以下重臣、各大臣、貴衆兩院議長その他在京文武親任官、勅任官等七百名參列、午前九時半兩陛下の御拜、皇太后陛下の御代拜、皇后陛下の御拜禮に引續き諸員の轉拜が行はれる

前日の御儀

【東京電話】明治大帝の御偉業を偲び奉る御二十年式年祭前日の御儀は、廿九日午後四時から代々木明治神宮で行はせられた、この日朝來の炎熱に拘らず御偉徳を偲ぶ參拜者引きも切らず、柳原二位局の外大帝御在世當時側近に奉仕した老女官、典侍相等も參拜した

戰慄すべき 滿洲國顚覆陰謀 未然に發覺檢擧 學良の野望畫餅に歸す

二十九日記事解禁

【奉天二十九日發電】戰慄すべき滿洲國顚覆大陰謀事件はかねて奉天憲兵隊で檢擧取調中のところ二十九日解禁された、右はこの八月張學良が滿洲國顚覆のため奉天城を目標に全兵力をもつて大襲撃の際、奉天警察局長張鳳基、憲兵重總司令黄顯聲と連絡をとり、部下の巡警ならびに張學良親衛部下八千を掛け内外相呼應して一擧滿洲國顚覆をはかりその間本庄軍司令官以下關東軍首腦部ならびに臧式毅以下滿洲國要人の暗殺計畫をなしつゝあつたもので、幸ひ未然に日滿兩當局の探知するところとなり、去る五月十六日疾風迅雷的に巨魁以下一味の全部の陰謀を見、身柄を滿洲國當局に引渡した、一味の氏名左の如し

張鳳基(四五) 程雲橋(四六) 洪德彰(二九) 耿光韓(三六) 楊春元(三一) 陳範(三〇)

足並み揃はぬ 北支將領會議 韓復榘は自重を力說

【天津廿八日發電】傳聞するに二十六日北平で開かれた北支將領會議は張學良先づ支那は目下國家存亡の重大時期であるから各將領の奮起を望む と激勵したが韓復榘は熱河問題に慎重な態度で行かねばならぬ、湯玉麟をして先づ折衝せしめ日本軍の態度を見究める必要がある と自重論を力說、又參謀長榮臻は熱河問題は外交か武力か或は兩者併用に依つて解決する外はない、此の點廿九日まで各將領に意見一致を希望する と述べたが將領間の意見は早くも足並み亂れてゐるもの如くである

駒井長官着京

【東京電話】廿九日午前六時日本空輸會社の旅客機で京城飛行場を出發した滿洲國總務長官駒井德三氏は、午後四時二十分無事羽田飛行場に到着した、飛行場には久しぶりで父を迎へる長男俊郎君、長女小林宇多子、次女ミツノ、三女良子、四女久子さんなどを初め小磯次官代理前田少佐、加藤朝鮮總督府代理、大倉喜七郎男等五十余名が出迎へ、駒井長官は十時間ブッ通しの空の旅に些か疲勞氣味であるが元氣で出迎へ人々と挨拶し、自動車で帝國ホテルに向かつた、時節柄警視廳では沿道に二十數名の警官を配置警戒に當らせたが氏は少憩後次の如く語る

上京の目的は滿洲國承認を求めるためで滯在は約十日間の豫定である滯京中首相はじめ關係方面の各大臣を歴訪するつもりであるが、匪賊討伐は本年一ぱいで解決するだらう、自分の進退問題が日本の新聞に傳へられてゐるやう自分は滿洲國の官吏であるから日本から進退を云々される謂れはないではないか

民政黨救濟案 原案を可決

【東京電話】民政黨では農村その他救濟案に就き委員會を設けて研究中であつたが、いよいよ各委員會案が出來上つたので、二十九日午前十時から本部に委員會協議會を開き、委員長から報告あつて原案を可決、更に午後二時三十分から幹部會を開いて附議し同五時三十分散會したが、その原案は幹部會に於て異議なく可決されたので、三十日午前十時濱田政務調査會長から若槻總裁に說明し、承認を得て黨議として決定した上、近く町田總務他内顧問小山幹事長濱田政務調査會長が黨を代表して政府を訪問、原案の實行を迫ることになつた

非常時公債額 五相會議で決定 時局費は一般會計

廿九日の定例閣議

【東京電話】廿九日の定例閣議は午前十時開會、高橋藏相より農村中小商工業者救濟費は一般會計と切離し、特別會計を設定せんとし大藏省で研究したが、事務的に見て特別會計設定は至難であるから矢張り一般會計に計上せねばならぬ、これが救濟に關する財源全部は公債に依る外ない、就ては此の公債發行は先づ今日の非常時狀態を二ヶ年間に收拾の見込で、昭和九年度迄の公債發行の總額を法律により決定しその年度割發行額は政府に於て緩急に應じ得る彈力性を持たせ得ることゝしたいとの考への下に研究したが、此の公債發行に就ては豫算を伴ふため此の分を如何にすべきやに就き大藏省にて研究中である、然し何れにしても非常時に處するための公債發行總額を此の臨時議會に提出したい、各省の救濟の豫算は出揃つたが何れも公債財源に依るものであるから改めて閣議に諮りたい と述べ公債發行額は五相會議の決定に俟つこととし、小山法相より一千四百萬圓小額特別法律案立案の經緯を述べ臨時議會召集期間の決定は二日の閣議に讓り零時半散會した

第三次臨時議會は 廿二日召集か 會期は八日間の豫定

【東京電話】臨時議會召集期日及會期は二日閣議で決定の筈であるが大體廿二日召集、廿四日開院式で會期は八日間と決定の方針であると

別報【東京電話】政府は第三次臨時議會召集日並に會期に關し來月二日の閣議で協議することになつてゐるが、大體八月二十二日召集、二十四日開院式、會期八日間としたい意向である、しかして政府提出案中の重要案たる農山漁村並に中小商工業救濟案は、十日頃の五相會議で最後的決定を見ることとなつてゐるので、正式決定は十二三日頃となるであらうが、救濟案の内容如何によつては或は十四五日頃召集、會期六日間と變更決定されるやも計り難い

一擧に學良の本據を葬れ! 枝葉兵匪を問題にするな 根元粉碎說愈よ有力

【奉天發電】北滿における馬占山の討伐は大體今月中に一段落を見ることになつたが、熱河の形勢は非後依然重大性を加へつつあり、學良は王以哲、黄顯聲をして義勇軍指揮を名とし熱河に侵入せしめて湯玉麟と熱河省を、滿洲國より奪はんとするのみならず、滿洲國大擾亂の計畫を樹しつゝあるが北滿の馬占山、間島方面の反吉林軍、東邊道の大刀會匪、遼西の義勇軍等何れも學良の指揮を受け、之が援助の下に活動しつゝあること判明、しかし今日これら枝葉の兵匪を問題にせず、一擧に學良の本據を衝くことが必要であるとの說が熱河形勢の重大化と共に有力に主張されて來た

宇垣總督 園公を訪問 統治狀況を報告し 滿洲問題の意見陳述

【御殿場廿九日發電】宇垣總督は廿九日午前九時伊豆長岡溫泉から自動車で當地に來り西園寺公を訪問、朝鮮統治狀況を報告し滿洲國承認、内鮮政治統一の諸問題につき意見を述べ十一時辭去、長岡へ歸つた

農村其他の救濟對策 二日最後的に決定

【東京電話】來る八月二日の定例閣議散會後、農村および中小商工業者の救濟策に關する關係五相會議を開き最後的決定をなすこととなつた

學術獎勵に補助百萬圓

【東京電話】櫻井錠二、古市公威兩博士その他學界關係者は民間の寄附國庫支辨等により二千萬圓を以て財團法人を設立し自然科學及人文科學の研究獎勵を行ふべく計畫し、豫て熱心に文部省に補助を申請してゐたが、廿九日文部省議の結果差當り昭和八年度分補助費百萬圓を來年度豫算に計上することに決定した、尙後年度に於て文部省は年百五十萬圓宛を補助することゝなる筈

栗原代議士 脫黨の形勢

【東京電話】野田代議士の脫黨で民政黨を脫し國研倶樂部に參加したものは二十名となつたが、更に栗原悦三郎代議士も今明日中に脫黨する形勢である

石川前代議士 判決言渡さる

【名古屋電話】愛知縣選出代議士石川久衛氏の選擧違反事件控訴公判は廿九日名古屋控訴院で開かれ石川氏は禁錮三月、棚橋喜三郎氏は禁錮四月(三ケ年執行猶豫)の判決があつた、石川氏は今度の多額議員選擧にも出馬してゐるため上告する筈

全權任命で日本に抗議

【南京二十八日發電】南京政府外交部は日本が近く駐滿臨時特命全權大使を任命することに決した件に關し、二十八日東京駐剳公使館を通じ日本政府に抗議を提出するやう訓令した

學良顧問宣傳

【北平廿九日發電】張學良顧問濠洲人ドーナルド氏は最近外人間に『學良は日軍の熱河侵入に斷乎抵抗の決意を存してゐる、若し熱河省の形勢が日本の期を待つに於ては又日本に武力抵抗をなすべく準備してゐる』と宣傳し、一般外人も今秋頃には北支の形勢に變化あらんと豫想してゐる

納涼は ぜひ滿蒙博へ 設備いよく完成 特に夜は十一時半まで ―開場は午前十時から―

紙上滿蒙博 (3)

覇業を偲ぶ 執政以下各總長連の寫眞 櫻井、甲斐兩氏の書畫等 纏つた滿蒙博資源館

滿蒙資源館を仔細に見やうとすれば二時間や三時間では足らぬ、研究的にみれば一日や二日はかゝる然し博覽會の趣旨は觀覽者に多數の日子を要せしむるのが能ではないから、大體に於て本館と各特設館に一日を割けばその全觀がわかる、滿蒙資源館もその左右を素通りするだけでも滿洲に對する概念が得られる

中央 陳列臺に溥儀執政夫妻の寫眞と鄭孝胥總理に滿洲國各部總長(大臣)の寫眞が飾つてある、三千萬民衆の代表者と思へばその一人一人の顏に新國家を建設せんとする強い決心の閃めきがある、其次には撫順の石炭採掘模型、左側は各地産の農産林産標本が一々陳列してある、更に右側通路へ廻ると左側に滿洲國建國武勲の

戰火 未だ納まらぬ中に一昔の感慨を携へて新京に、チチハルに、ハルビンに滿洲風景をスケッチした大陸の畫家の作品約四十點が特異の風致を添へてをり、續いて戰爭文學の第一人者で『肉彈』の著者櫻井少將の『銃後』の『水の上より』或は『忠に死す』、近くは滿洲事變後最初の著作『銃劍は鋤す』等を上梓して

銃後 の大任を果してゐる櫻井少將の文と繪の掛幅四十數點が資源館に最も相應しい存在をみせてゐる。櫻井少將の文章と繪は今更說明する要もなからう、北色紙に揮毫してゐるが櫻井さんの繪と、櫻井さんの持つてをる日本精神とが吾らの胸に迫つて來るを感ずる、繪の次には各種の新聞雑誌が陳列されてゐる、これも滿洲事變の發生原因を探る上からなくてはならぬ資料である資源館の

內容 は大體以上でつきるが此の館に收容し得なかつた一部のものは正門より入つて右側のパノラマの次に陳列してをる、撫順露天掘、鞍山製鐵所滿洲產業分布圖は共に滿鐵の出品で眼から頭へ這入るものとしては効果的製圖である、誰にでも平易に呑み込めるやうに描いてある、同左側には滿洲の各縣長及各國家の名板類が異樣な形と

文字 を刻んでブラ下つてをる、滿洲の匂ひが部屋一杯に放散してをる

派遣隊出品 兵匪の武器や襲撃の寫眞 本館陳列棚の好資料 皇軍の苦闘を語る

滿鐵出品の前に並ぶ陳列棚の中には我關東軍派遣隊の出品物が人々の足を止めさしてをる、間島派遣隊要圖は皇軍の苦闘を物語る好個の資料である、滿蒙問題の中にあつて間島問題が如何に重要な問題であるか、それは過去の幾多の事實によつて明瞭で間島を繞る支那軍閥の手より解放せなければならぬと言ふことは日本の國是でもあり新興滿洲國の輿論でもあるのである、この間島の治安を維持し住民をして生活の堵に安んぜしめる爲めに帝國は係りにも大きな犧牲を拂つて來た、滿洲事變後の四月三日から六月二十六日までの間に支那正規軍、或は匪賊軍と交戰すること八十回、爆破同數百十回、匪に三百八十發の爆彈を投じて居る、我軍の戰死者十六、負傷二十八名を出してゐる。敵の死者は約六百名に上つてゐるがそれは跋扈する兵匪の數から言へば九牛の一毛にしか過ぎない、此襲擊交付討伐に於て鹵獲した敵國遺棄軍と稱するもの旗、喇叭、銃槍等が陳列してあり、その中には點火してから二三分もしてから彈が飛び出す、火箭式の長さ三間もある驚歎もある、巾が五六寸もある滿洲兵の縫い青龍刀も青白い光を投げかけてをる、又大刀會匪が放火した二道溝の慘狀を空中より撮影した寫眞、これも珍しい寫眞だ、これらの寫手には滿洲國兒童の成績品、その前には朝鮮總督府代の試驗と畫質の寫眞が飾つてある空氣を作つてをる、尙反對側には間島派遣隊出品の間島啓發圖物と統計圖が掲げられ、間島の治安の一部をのぞかしてをる

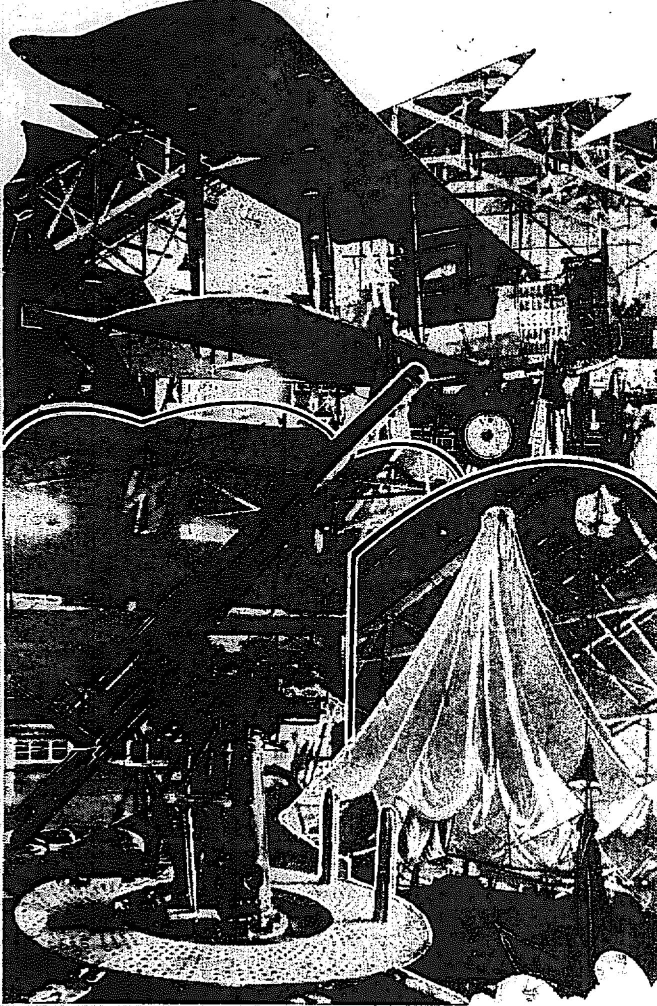

空に護る 滿蒙博國防館の出品

上…乙式偵察機(最も重要なる敵狀偵察を使命とし簡單な爆彈投下も行ふ)…下向つて右…落下傘(飛行中事故を生じ着陸の見込みなき時搭乘者が身體につけてある落下傘と共に飛降りれば約五十米降下後パッと開いて命の傘となる)…下左…高射砲(敵機來襲の際擊墜に努め都市或は軍の集團を保護するもので一分間に二十發々射でき有効射距離は六千米である)

篠田長官の述懷 滿蒙博を見て 第二國民には是非見せたい

二十九日午前滿蒙博に來場した篠田李王職長官夫妻は、國防館に於て敵の打ち所もない程微細よく加へられた樣子にスッカリ感心して『第二國民たる子供には是非とも一度見せねばならぬ』と頻りに言葉を極めてあたりの人達に洩してゐた

野田代議士 國研に參加

【東京電話】民政黨の兵庫縣選出代議士政務調査部長野田文一郎氏は、廿九日民政黨を脫し國策研究倶樂部に參加することゝなり、國研倶樂部の所屬代議士は廿七名となつた

黨を除名さる

【東京電話】民政黨は政務調査部長野田文一郎氏が民政黨を脫黨、國研倶樂部に參加せんとしたるを、黨規に反するとして二十九日除名した

變電所の建設工事認可

朝鮮電氣株式會社から、慶北同社の所要電力を朝鮮窒素肥料株式會社の永安火力發電所より受電する爲變電所に二千四百キロ・ボルト・アムペアの變電所建設工事施行の認可を申請中の處、七月二十八日附で認可せられた

人

◇マーゲット・ガーテンバイン女史(スイス新聞社通信員)廿九日釜山上陸、朝鮮視察をなす豫定
◇花谷正氏(京城府尹)新任挨拶のため廿九日本社訪問

良書推獎 高等法院判事 野村調太郎編著 **朝鮮民刑事令** ◇新四六判・總布特製 函入美裝・四百頁 定價壹円參拾錢 送料拾六錢◇ 六法と併用!

最新刊 1 内鮮の法律關係一目瞭然 2 參照條文は全文掲載 3 重要法令は五號活字一段組 4 關係法規を示して索出至便 5 著者は半島法曹界の權威 書入自在!

朝鮮官途專門大家分擔執筆 資格任用、教科參考 **朝鮮受驗講座** ◇菊判上製 函入美裝 定價四圓六拾錢 送料參拾錢◇ 受驗者各位の虎の巻 好評三版

本書一卷 是れ悉く合格祕訣の眞髓 ○大奉仕 朝鮮受驗講座購買者に 栗山判事新著 朝鮮民訴贈呈

内容目次大綱 法律(法學通論、憲法、行政法、朝鮮行政法、刑法、民法、刑訴、民訴、朝鮮民事令、朝鮮刑事令、商法、朝鮮警察法) 國語(讀方及書取、文法、讀文、故事熟語、公文、口語文) 漢文(國語譯) 朝鮮語(國語鮮譯、鮮語國譯、鮮文國譯、諺文書取) 地理(内地、朝鮮及び外國地理) 歷史(内地、朝鮮及び外國歷史) 作文(普通文、書翰文、朝鮮公用文) 算術(四則、諸等數、分數、小數、比例、步合算の加減乘除)

朝鮮受驗學會編 **朝鮮普通文官 總督府判任文官 辯護士 試驗問題集** 定價壹円 送料六錢 普通試驗(大正八年度より) 考試試驗(大正十一年度より) 辯護士試驗(昭和五年度迄を有し、尙ほ試驗規則、受驗手續、受驗者の心得を附して受驗者の參考に供す)

朝鮮官途專門大家分擔執筆 **朝鮮總督府 普通試驗答案全集** ◇四六判上製 約六百頁 定價參圓五拾錢 送料拾四錢◇ 統監府時代より昭和五年度まで

有資格者の躍進時代 大增補五版

元京城法學專門學校教授 安達大壽計著 **受驗參考 作文軌範** 定價八拾錢 送料六錢 七版 試驗問題は殆ど本書中から

發兌 東京市神田區猿樂町 振替東京六八四〇〇番 松山房 京城府 振替京城二一五四番 巖松堂

社説

こゝに途あり
發明を振興せしめよ

如何にして現下の不經氣を打開するか。如何にして好景氣を招來するか。これは財界産業界の問題たるに止まらず、國を擧げあらゆる問題の中心たるの觀をなしてゐる。しかしながら吾人の希望する所は、一時的の花火線香のやうな好景氣ではなく根底ある經濟的繁榮である。この堅實なる經濟的繁榮には數多の方法があるが、その內の極めて合理的にかつ有力なる一つの方法は、發明の振興を計ることゝ思ふ。

◇

發明の振興について、我國の現狀に於てもつとも缺けてゐるものは何か。それは資本との連絡である。今日特許又は實用新案として登録される夥しき數の中で、無論無價値のもの、紙上の空想に止まり技術上の實施不可能のもの等があるであらうが、相當有効なものにて資金なきためそのまゝ埋つてゐるものも少くない。かやうな狀態では發明の効果はゼロに等しい。資金の缺乏は發明の實施についてばかりではなく、工夫研究の資金に至りては更に甚だしいものがある。それ故に發明振興の第一義は工夫發明と資本を結び付けることである。例へば工業金融の範圍を擴張してこれを發明特許の實施に及ぼす如きはその一つの方法で又富豪その他篤志家が教育、社會事業等に寄附するが如く、發明事業の崇高なる所以を理解し、進んでこれに資擲するの風を作る如きもその一つの方法である。

◇

次に考ふべきは研究施設の普及で、工業會社など研究施設の完備なくては、日進月歩の競爭に堪へ難い點である。大小規模の相違は免れないとしても、總て工業會社の施設の一部には研究發明の設備があつて、技師長から職工に至るまで、常に工夫改良を忘れず、それが集積し我國の發明界を內容的に一新せしむるやうにしたい。ここに研究施設といふは技術的設備ばかりでなく、新發明新考案に對し十分酬ひ得るの方法も備はつて居らねばならないのである。その顯著なるものに對しては國家として表彰するの道を講ずることも必要だが、手近く各工場の內部關係にてその發明又は改良に對し物質的に酬ゆるの方法を講じて置くことは更に肝要である。

◇

今の我國の特許品の實際についてみるに、考案そのものはよろしいが、製作技術が不完全なためこれが需要者を失望せしむることが少くない。これは要するに考案と製作技術との連絡が緊密でないためで、發明品の聲價を高むるにはこの連絡を圓滑にし、いはゆる發明的價値なるものゝ實用的價値を增進することに一段の努力を必要とする。更に又一般的の根本問題は國民の科學知識を普及し向上せしむることの必要である。これは今直にその効果をおさめ得べきことではないが、今日の發明は科學的知識の上に組織的に研究され完成さるべきであつて、我國發明界の弊は單なる思ひつきを重視するの風である。發明の動機は偶然の思ひつきから出づることもあるけれども、今後の發明は科學知識の素養なくしては完成し難い。何等科學知識なき自稱天才が發明界を横行することは、時代の要求に添ふべき發明を實現せしむる所以でない。

◇

今日の文化生活は殆んど發明の所産である。いやしくも人類の福祉に貢獻せんとする國民はもつともこの問題を重視すべきであるがかやうな根本的問題を離れ、單に現下の經濟不況を打開する策としても見ても閑却されぬ問題である。徒らに國民が政府にたより、その救濟によつてのみ苦難を緩和せんとあせる如きは吾人の採らざる所である。かゝる場合に發明の振興といふが如き極めて合理的の問題が一般に理解され、産業の根柢に培ふことが出來るならば、やがて我國の産業を優勝の地位に導くことも困難ではあるまい。不況のドン底に立ちて『禍を轉じて福となす』ことに國を擧げての一考を希望する。

日滿通信連絡に 仲を取持つ朝鮮
整備の必要に迫られ
遞信局で豫算案作成を急ぐ

滿洲國の整備と共に內地及び朝鮮からの通信、小包等は一層激増を極めてゐるが、內地、滿洲間に介在する朝鮮の通信網完備は、一般利用者の間に熱望されてゐる。之に對して遞信局では內鮮滿通信連絡の一部として重要な電信電話整備費を割いて下關、釜山間の海底電纜、京城大阪間の無裝荷電話線、清津、大阪間の無線電信等の完成を急ぎ、內鮮滿連絡の通信網の完成は來年度豫算に計上して一日より實施することになつてゐるが、これだけでは單に內鮮滿連絡の緒に就いたばかりで、今後いよく殺到し來る通信事務を處理するためには、電信回線の增設その他の通信機關の完備は絕對的に必要とされてゐる、以上の建前から遞信局では來年度豫算に通信網完備の經費として相當の金額を要求すべく、この數日來關係官たる監理、工務、經理の三課長以下係員は連日凝議してゐる

東支鐵道の過去及現在 (23)

廣田大使は二十七日夕刻前記の質疑に對しカラハンを訪ひ『日本軍の東支東部線方面出兵は、目下沿線在住二萬有餘の日本人を保護する』にあつて、蘇國に對し他意なき旨を明かにし、一刻も速かなる回答を寄せられんことを督促したが同夜十二時に至りカラハンは廣田大使を招き左の覺書の回答を與へた

東支鐵道に依る日本軍の輸送はポーツマス條約に若干牴觸する所あるも、日本政府の指示する特別の事態、特に支那側よりも日本軍輸送の許可方依頼ある點を考慮し、蘇政府は例外且臨時の措置として一定限度の日本軍を一面坡驛迄、又萬已むを得ざる場合に限り海林驛迄輸送許可方に關し、東支鐵道蘇側理事に對し指令を與ふることに同意す但東支に於ける蘇聯邦の權益は日本側に依り如何なることあるとも侵されざるべしとの日本政府の保證を條件とするものである

同時にカラハンはポーツマス條約に關し左の要旨の質問書を提出した

（一）蘇政府は日本政府及日本軍が東支鐵道に關し、『ポ』條約第七條（日露兩國は滿洲に於ける鐵道を商工業の目的に限り經營し決して軍事的目的を以て之を經營せざること）を遵守するものと期待し得べきや

（二）蘇政府は『ポ』條約第二條（露韓間の國境に於て露西亞國又は韓國の領土の安全を侵害することあるべき何等軍事上の措置をとらざること）に就て、最近日本軍が朝鮮國境に集中し居る事實に關し日本政府より說明を得んことを期待す

之に關し廣田大使は何れ後日本國政府より改めて回答あらんも、私一個の思ひ付として卑見を述ぶれば、第一項に就ては今回の滿洲事件は戰爭行爲に非ず、單に自衛的行動に基づく警察的行動に外ならず、特に今回の軍隊輸送は東支線に料金を支拂ひ行はんとするものにして普通の營業的交涉なりと考ふ、又第二項に就ては朝鮮國境に日本軍隊を集中しつゝありや否やは承知せざるも、若し然りとせば在り間島方面に於ける不穩に對し備へんとするものであらう、なほ貴方に於ては最近極東方面に盛んに軍隊を增加しつゝありとの聞き込あるが、日本側に於ては何等之に對せんとするものに非ず』と答へた。

前述の如く、東支東部線による日本軍輸送の問題は、其後兩國政府間の交涉に委してあつたが、二十九日午前十一時に至り東支鐵道理事長クズネツオフは哈市駐在武官に會見を申込み『先刻莫斯科より僅少の列車なれば、東支鐵道理事會限りにて承諾を與へて差支なしとの蘇聯訓令に接したから、運輸に必要最少限の列車數を提示せられ度し』と申出でた。

斯くして結局三列車（一列車約六十五輛連結）を提供することに協定成立し、三月三日に至り始めて我が軍一部の東部線による輸送が實現した。この場合に於ても哈市派兵と同樣蘇聯側が我が軍の正當なる行動を故意に阻止せんとし、北結果在留邦人の生命財產を脅威する反吉林軍其の他の兵匪を間接に保護することゝなつたのは甚だ遺憾であつた。

（四）東支鐵道輸送材料蘇領引入と赤化の極東集結

東支鐵道の輸送材料は最近著しく[illegible]後日加[illegible]に轉用せられ、北鐵機關車約二百輛客貨車約四千に達し、ために東支鐵道の機能は極度に破壞されるに至つた。蘇聯側の右行爲の目的が那邊にあるかは不明であるが、新聞其他の報道する所を綜合すれば

（一）日軍の北滿進出及軍事行動妨害

（二）自國內輸送材料の不足を補ひ有事に際し北滿兵輸送に備へる

（三）滿洲國との將來の交涉に有利なる地步を占むる

等であるが、此車輛引込事件は主として我が軍の哈市進出後に起り北東部線出動前に特に顯著となつてゐるので、我が軍事行動阻止が少くも北滿接觸の動機であると見ることも必ずしも不合理であるまい。

美麗なカードを煙草に添附する
商賣上手の專賣局

專賣局の煙草の賣行きは去年より多少持ち直してゐるものゝまだく豫定收入に達せず、この調子ではノホヽンとをさまつては居られないので、秋頃からお目見得するピジョン級の新兩切ギンガ級賣ピジョンの紙箱入り等の新しい試みで、愛煙家の趣好に投ずる筈であるが、更に口付、兩切全部の各煙草に廣告カードを添付するといふ目新しい計畫をやつてゐる。これはカードの表面に風景などの美麗な印刷を施し裏面には各商店會社等の廣告を刷り込む筈でこれによつて年收四十萬圓を見込んでゐる、カードは專賣局指定の賣捌店に委託され此の十月頃から實施される筈であるが、日常誰もが目に觸れ易い煙草に廣告を利用するなどお役人離れした商賣上手な點にお目を止めて頂ひたい

朗かなわが選手

上より、サン・ペドロ・ハイスクールで練習中の中距離選手が浴衣がけで食事に寛ぐ、ダグラス、ロイド兩君との交驩

法律相談

生保の契約

【問】昭和六年十一月二十三日○○生命保險會社と契約し、第一回保險料を拂ひ込みその後滿三ヶ月を經過するも保險證書が來ませんので、早速拂込みと同時に貰つた受領證を提出し、東京の本社宛に返金方申出ました處が、京城支社から送金して來ぬから猶豫してくれとの返信がありました、その內に安東出張所から外交員に話を聞くと送付つてくれといふ通知があり、間もなくそこの主任と外交員二人で、當時の事情を話して再診査して加入する樣勸めて來ました、それで追求して責任を問ふより再加入した方が簡潔でいゝと思つて去る三月末、再加入契約致しました、四月十四日支社より診査の結果契約不能につき返金するから、第一回保險料受領證を送つてくれと言つて來たものですから、待つて居たとばかりに送つて金は現在入手致しました、前後二回契約致し第二回目は別に詳細の檢査もせず身長と胸圍を見たのみでした、第一回の時は丁度二十三年三ヶ月だつたから二十三年として契約出來二十四年迄には向十一ヶ月の猶豫があつたから、その間資金を運用して利殖を計つたのではないか思はれますが、私一個人ならいざ知らず他にも同類がありますので何等かそこに犯罪があるのではないかと思はれますが如何でせうか、他の會社は一ヶ月經過せずに何等か會社から返答があるのです（孤山）

辯護士　山中大吉

【答】第一回の分が契約出來た樣に書いてありますが、果して契約出來て拂込まれたのであるか、診査のみで拂込まれたのであるか不明瞭ですが、診査も合格して契約出來てゐたのに不拂、再診査して契約不成立に終らしめたとすれば會社は不誠實です、若し契約成立してゐないのに保險料を前取りしたとすれば外交員に不正があるかも分りません、何れにしても、昭和六年十二月二十三日から現金返還受くる迄の法定利息相當額は會社若くは會社及外交員を共同被告として不法原因があれば損害賠償に法原因なければ不當利得金の請求權があります

◇株と米◇

大株短期引跡

大新　五十七圓五（二錢安）
鐘新　八十四圓九（不變）
日産　三十六圓二（不變）
東新　百三十九圓二（二錢高）

各地期米後場止

下關二三、二三、名古屋二三、二七、金澤一九、一二、頭木二二、四七、大阪最終組配六五錢（四錢安）

サクラビール

くちがね
王冠景品付

特賣　壹等

一擧兩得

旨い！斷じて旨い本格ビールだ！面白い素晴らしい景品だ

味覺と興味と二つながら滿喫出來る新時代のビールだ

ビールを飲むなら斷然！サクラだ！

黄色王冠の裏に等級が印刷してありますから、これと引換に、お買上げの酒店にて左記の景品を差上げます

景品（ビール一本毎に）
1等　參圓（商品券）
2等　壹圓（〃）
3等　五拾錢（〃）
4等　拾錢　5等　五錢　6等　壹錢（切手）
◎空くじなし

緩和なる作用
爽かな用心地

汗や汚垢を洗流す作用が特に緩和な特徴と、後に石鹼分を殘さないことは肌膚を綺麗さつぱりと滑らかにし、温雅しい芳香と共に、爽かな用ひ心地で、而も十分に肌膚を整へて化粧乘を良くする

○ミツワ石鹼

濃くも薄くも自然の化粧

チタニウム主劑に、特殊の成分が配合されてゐるミツワ白粉は、固練、煉、固形にしても、適宜に溶水を足して（薄くは多く）よく練伸しさへすれば、濃くも淡くも自由自在に美しいお化粧が出來ますから、一家に一瓶で充分用が足り、而も從來の半値以下で、より以上に化粧上りが冴えますから、經濟にして且比なしでございます。水白粉を常とする人は、仕上りに一層光彩が現はれて、地肌から白さに美しく冴え又二重塗をしても目立たず、汗にも崩れず一日中保ちが致します

顔面と肌膚と髪毛の

○ミツワ石鹼

溶過ぎたり溶崩れせず
程良く溶けて泡立よく
實用向の家庭必需品

○ミツワ石鹼
不斷の品質向上の爲ミツワ化學研究所に於て日夜科學的研究に盡しつゝある主要なる技術家諸氏
理學博士　小平勳氏
藥學博士　河村正敏氏
工學博士　三宅太郎氏
工學士　野中正夫氏

經濟第一

品質は純良で、邦人の皮膚毛髪の洗滌に適し、溶工合は適度で中途に溶崩れず、三倍保つて而も價格は至廉、經濟向の德用品

本舗　東京　丸見屋商店

北部版

北部地方

北鮮の開拓と 西湖津の築港
この際着工實現を期して 委員上城要路に陳情

北鮮開拓事業の具體化に刺戟された西湖津では咸南中部公職者聯合會を中心として築港を促進することになり同會の代表蔡容默、守山二木三氏は二十八日朝入城二日間にわたり政務總監をはじめ總督府關係當局を歴訪して陳情するところがあつたが築港計畫の概要は浚渫し富り百萬圓を投じて三千噸級二隻横付できる繋船岸壁と防波堤及引込線を施設したい

陳情書 西湖津築港施行方に關しては嚮に閣下北鮮巡視の際同港の現狀並に將來に就き幾多の條項を委曲に陳し以て急施の要あるを具陳し猶しく實地に就き御視察を願ひしたるを以て定めし御賢慮を煩し居らるゝことゝ拜察し下命等一同は其の恩命の實現近きを確信期待し居る次第なるも偶々仄聞するに吾が朝鮮に於ても內地同樣疲弊漁村に於ける現下窮民の狀を憐まれ近く之が救濟の方法として土木工事その他の事業を御計畫との趣に承るに得たるその目的貫徹を期すべく意氣込んでゐる

ことに寔に現代の窮迫として殊に北鮮沿岸住民にとりては實に感激措く能はざる所なりとす

惟ふに吾が西湖津港築設の必要なることは前記の如く既に御記憶に新たなるものあり茲に再び總說の要なしと思料せらるゝも進んで同港築設工事の施行が此際如何に窮民救濟上適切なる事業にして功果を齎すかを具陳し重て閣下の御明鑑に訴へんとす

抑も吾が西湖津港の位置たるや實に咸南に於ける海岸線の中央部に位し背面に於ては咸興々南の二大新興都市を擁し近く城川江の流域所謂朝鮮三大平野の一たる咸興平野を控へ更に奥地に在りては道路網道等の聯絡に依りて其の勢力圏は鴨綠江上流沿岸地方に及び今や更に進んで遠く新興國家たる滿洲國吉林と相呼應せんとす從て同地方の富源開發と共に農林鑛產等本港集散貨物の將來に對しては全く測り知らざるものありと思料せらる若し夫れ現下の情勢に於て單に本港稅關取扱移出入重要品のみに就て之を見るも別表の通りにして昭和六年は昭和二年に比し移出六倍移入五倍の驚くべき計數を示せるに依るも明かなりとす然るに本港は前記の如き天與の位置を占むるを以て夙に其の重要性を認められ去る大正七年八月十六日指定港として掲げられたるにも不拘爾來始頭の施設をなしたるに止まり未だ築港として上ぐべき程の施設を見ず其の開發大なる貨物の取扱に關しては實に慘憺たる苦難を甞め今日に在りては最早一日も堪へ得られざる狀態なり

顧て本港附近における窮民の狀を察するに建設時代にありたる朝鮮窒素會社の諸工事は既に竣功を告げ從來數年間唯一の生活安定の途たりし同社工事に依る勞銀の撒布は茲に全く杜絕せられ之等に依る失業窮民は興南に於て今や其の數五千の多きに達す又本港附近の農漁民と背面山間部に於ける窮民の數に至りては未だ害に窺知するを得ざるも先づ以て本港工事に出役し得ると認めらるゝ咸州、洪原、新興、豐山、長津、三水等六郡に亘り之を數ふれば其の數實に數萬に達するものと思料せらる、以上概說の如く本港の築設は實に焦眉の急にして之が實現の曉に於て獨り國利民福の增進に與りて力ある而已ならず實に刻下の急務なる窮民救濟の目的をも併せて達成し得る次第にして一面社會善導上又必須の事業たるや明かなりとす

伏して希くは閣下の明良く御僕倆の情を垂れられ速に下命等の衷情を御採納あらんことを謹て右陳情す

昭和七年七月一日　咸鏡南道中部公職者會合　代表副會長　蔡容默

總督　宇垣一成閣下

肛門から 內臟を食ふ
狼に襲はれた 五頭の畜牛

【咸興】廿八日咸南警察部着、長津警察署の報告に依れば本月五日長津郡東下面德口里では五頭の畜牛が狼に襲はれ、何れも肛門から內臟を食ひ取られて斃れたと。從來幼牛が狼に襲はれた例は數箇所に起つてゐるが一時に五頭も襲はれたのは珍しい

瀧と湖水めぐり—(45) 吉州南大溪の奇勝

朝鮮北部全道 電話四五里 東山產業株式會社

窮民に惠む 奥床しい一兵士
會寧工兵隊の酒井二等兵 永山留守隊長から表彰

【會寧】匿名で窮民救助のため義捐金をした兵士の名前が知れて隊長より表彰された＝感心な兵士として過般報道したが會寧邑事務所へ金二圓を寄附した工兵隊の一兵士は、その後同隊で內々調査の結果第一中隊の酒井勇二等兵であつたことが判り、永山留守隊長はその善行を表彰した、同君は東京府下北多摩郡府中町の出身で過般入營以來郷里にある母や弟妹が生計困難の中に生活してゐる事を忘れず冗費を節して俸給の蓄積をさき孜々として貯蓄してゐたが、偶々去る五月十五日入營後初めての外出を利用し鄕里に送金せんとしたるに折惡く日曜で送金出來ず歸隊の途中ふと會寧にも不況のドン底に喘ぐものがあらうと、胸に浮かんだまゝ邑事務所に立ち寄り貯金の一部を差出したもので、本人はこれを戰友にも話らず、その心境の奥床しさ全く隊の模範であると讃嘆の的となつてゐる

匪賊の爲めに 人質に拉去された 邦人魔手を脫す
身をもつて我軍に辿りつき 手厚い看護に救はる

【安東縣】鷄冠山附近で線路工事中の保線區員邦人石川小作氏以下二名が拉去せられたのは既報の如くであるがその後鷄冠山獨立守備步兵第四大隊及鳳凰城公安大隊長何時有軍において極力これが搜索救出に努めつゝあつたが二十六日夜何時有軍は通遠堡林家台の中間二十五支里の地點にて人質拉去の一團と遭遇交戰の際人質として拉致されてゐた該三邦人は隙を覗ひ賊手よりのがれ劉家河東方尖山子附近にあるもの〻如く日滿軍は極力同附近を搜索に努力中である二十八日午後一時頃に至り人質とされたる邦人中の奥村秀信氏（三）は遂に通遠堡分遣隊に辿りつき手厚い看護を受けて鷄冠山守備隊に一先づ歸還療養中であるが拉致されて以來二十二日間生死の境を彷徨してゐた奥村氏は見るも疲れ果てた容姿の中に我が守備兵の看護に感泣してゐると

平北の救濟事業 奥地より平地帶
土木工事など起すべく 道當局で講究中

【新義州】平安北道では農村救濟問題に直面し管內の狀況を調査すると共にこれが對策を講究中であるが地勢の關係上中部以南鐵道沿線地方と上流奥地とは農村の狀態に生活樣式等において全然趣をことにするものあり上流一帶における農耕は粟、大豆、稗をはじめ各種類にわたり養蠶、養豚、牧牛等副業による收入も相當あり一年中各種の收穫によつて四囲相俟ち有無相通ずる事が出來生活程度も低くその經濟機構は幼稚であるが特別の天災地變に遭遇せざる限りくふに困るといふ悲慘事はないが中部以南沿線地方は米作地帶で米以外何ら作物は殆んど見るべきものなく單一農業である爲最近の如き米價低落に一たまりもなく逼迫狀態を呈することになる近年水利事業の勃興に伴つて十數ヶ所の水利組合が設置されてゐるが各組合の事業費は一千萬圓に上り何れも長期の起債によつて之を支辨し而も大部分は據置期間中に屬し償還期に達したるものは僅であり從つて資金の償還されたものは貸借總額の一割以內に過ぎず組合員の負擔は實に輕からざる有樣である加ふるに一昨年來米價の暴落に組合員は收支相償はず辛うじて得た收入は組合費に充當すれば差引き殘らぬと云ふ悲境に沈淪してゐるのでこれが救濟は相當考慮を要するものがあるが當面の問題の救濟策としては砂防工事その他土木事業を起してこれに從事せしむる如きが有力なる方途と見られ目下具體的研究中である要するに本道の救濟事業は差向き米作地帶に重きを置かるゝ模樣である

信川載寧の 小麥賣出し
利益は薄し

【沙里院】本道內郡指の小麥產地信川及載寧地方には昨今各地の商人が續々入り込み殆んど競爭的に買入れをなしてゐる、現に載寧驛頭あたり毎日五六十トン宛の出荷を見ておりこれらは多く上海汽船から船で鎭南浦に移送されつゝあるが價格は檢查品九圓十錢未檢查品七圓九十錢內外でありその差額に一圓六十錢にすぎず、いよいよ買入れから檢查を受け更に汽車で輸出すれば少くも一圓二、四十錢の費用から仲買商人の手にのこる利益は一俵十錢乃至十五錢が關の山であると

咸興軍營通り
二萬餘圓を投じ補裝工事 來月十日頃から着工

【咸興】咸興のメーン、ストリート軍營通りは愈に測量修工事を終り近くは二萬二百二圓の工費を投じて○鋪工事に着手することに決定、廿七日守山土木技師は工事實施設計認可の用務を帶びて出府した。着工は八月十日頃の豫定である

興南邑會

【興南】かねて新築工事中の興南邑事務所は此の程いよいよ竣工を告げたので廿七日午前十時から開所式を兼ねた邑會を開催 ▲昭和六年度決算報告 ▲本年度より新設さるゝ市場及び屠場の使用規定規則設定の二件を附議、何れも異議なく可決した

間島の 匪賊團
要害に集結 大言壯語す

【間島】目下八道溝奥地の三道溝附近に集結してゐる兵匪、共匪の混合部隊の勢力は總數六百名以上と見られてゐるが彼等は最近南崗方面からの逃走兵を加へて迫擊砲及び精鋭なる機關銃などを多數に備へ同地の要害に兵營を引き寄せて一擧に勝敗を決するのだと揚言してゐるので附近の住民等はまたまた大動搖を來し繁忙期に際しても農耕など思ひもよらず不安に戰いてゐる

兄弟の仇と 格鬪して毆り殺す
犯人逮捕に向つた三人兄弟 舞臺は一轉逆に殺人罪

【羅南】咸北鏡城朱北面獨山洞李在根（三〇）が某李氏（三〇）の爲めに同郡朱乙溫の李明俊（三〇）のために斧をもつて毆殺された姉の李氏も重傷を負はされ犯人は二十六日午前八時頃同郡朱南面一岩洞山林中で逮捕されたことは昨紙既報の通りであるが、逮捕に向つたのは殺された女性の實兄李永振（三〇）實弟李永萬（三〇）某の三人で犯人李は梶棒と石塊をもつて抵抗し實兄李の背後から抱きしめ李永萬は有合せの棍棒で犯人を毆打し遂に組伏せ命した、このため犯人は再三犯罪所から七里距離所に報したが午後一時頃に至つて犯人は絕命打されたのが原因で遂に絕命した、このため犯人を捕へた三人は目下無大取調を受けてゐるが、李の兇行は既記預金の返濟を求めたことの問題もあらうが、兇行に就て前夜から犯人が…ことから紛糾に異狀があつたのではなかつたかとの疑ひも濃厚であるかその本人が死んで終つて、兄弟の仇をとつた三人が飛んだ罪に落つるかたちとなつた

我子への 恩返し
昔を偲んで 老母の慰問

【平壤】奈良縣大和郡山町伊藤得役上等兵小林英男君の實母小林きんさんは曾つて英男君が滿洲へ出征の折多數の慰問品を贈られたことを思ひ出し、今回我軍の出動に際し現在の知人を戶別訪問し六十六名から卅圓卅錢を得、步兵第七十八聯隊平井大尉宛送つて來た、同隊では卅九旅團司令部へ通知があつた

咸興の 大火事
二戶を全燒 三戶半燒す

【咸興】廿八日午前三時五十分咸興府目抜きの大和町二丁目唯一の理髮館から出火、隣家の田代玩具店まで全燒し附近三戶を半燒して同四時半鎭火した。損害約四千圓原因取調べ中であるが唯一理髮館で温突修理中であつたからその焚過ぎかと見られて居る

趣味の法院長 南霞畫伯に
門下生から記念品

【咸興】書畫、囲碁、尺八…等々ゆくとして可ならざるはなき趣味の人、今は光州地方法院長吉田平治郞氏は咸興在任中南霞畫伯としての同氏に敬慕を受けた、咸興南國會員は京城朝鮮美術製作所で特製した純銀製金盃の珍らしい觀音像を記念品として贈呈した

咸興商工會の 泥試合的な抗爭
收容された聯合會二巨頭の 保釋方を友人が運動

【咸興】新聞廣告による歐州戰の新戰術が名譽毀損の告訴と進展し遂に咸興商工聯合會の兩頭目が咸興刑務所に收容さるゝに至つた咸興商工聯合會の抗爭に關し咸興土木建築工友會理事堀田喜代八氏は三國鼎立の醜態を永く續けさせることは咸興の面目にも係るものと考へ兩派に無關係な私案が起つて兩派代表者とも會見した結果現狀の儘では融合統一の途がないので私等が中心となつて新咸興商工會議所設立を目的とする新團體の設立を企て商工會、聯合會からも評議員を參加して貰ふ心組でゐた處にとんだことになりました。此の狀態で進んで相互に古傷のつゝき合ひを續けては際限がありませんか〻至急何とか考慮せねばなりませんと語り事の成行きを少からず憂慮して居るが○○氏○○氏の友人として井上通、金山福太郎、信田榮一郎、鄭川濟吉の諸氏は廿八日午後二時刑務所を訪問して兩氏の身柄釋放運動を開始した

安東縣の 虎疫豫防
豫防注射や 其他に大童

【安東縣】虎疫侵入防止について安東衞生當局は大童となり活動を續け豫防注射、沙河鎭內○診、野菜の消毒、檢病戸口調査等を施行し萬全を期してゐるが二十六日には三千五百七十名の注射を行ひなほ引續き施行中で一方市中の糞尿汲取は野菜其他を檢查し二十七日には腐敗果物類其他七件野菜消毒未濟を發見直に消毒を行はしめたのが十七件其の他檢病的戸口調査は連日これを行つてをり列車內における檢診も徹底を期してゐる

大清津建設と 附近地域の編入
府會から具體的意見書を 總督や知事に提出

【清津】大清津府建設の高調は羅津との握手も目睫に迫り一方輸城川の大改修工事も一契機となつて益々便利となつた隣接地を府內に編入すべしとて屢に府會でも論議研究を進められてゐたが今回七月二十七日付で府會の名をもつて朝鮮總督並に咸北道知事に右に關する意見書を提出されたが編入希望地域は富寧郡青岩面の一部鏡城郡松坪面の五百五十餘戶で目下約四百戶二千人の農家が點在してゐる右は行政上の見地から推しても實現されるものと期待されてゐる

延安の 上水道
敷設に關し 本府に陳情

【延安】延安邑民の死活問題即ち水道敷設に關し期成會員小林、羽入田、金龍濟、面長、孔炳燮の五氏は廿五日本府に出頭し現在の延安が飲料水問題で如何ほど困つてゐるかを詳細に陳情しなほ同時に陳情書をも提出するところあつた

咸北の 贋貨
客月の發見數

【羅南】贋造の貨幣行使はいつの世にも絕えず全く困つた現象であるが六月中咸北道で發見された贋貨は十八個で、發見府郡邑は左の通りである

▲清津一▲羅南一▲吉州一▲城津一▲會寧二▲鏡城五▲穩城一▲訓戎一▲慶源二▲慶興一▲西水羅一

海州尚武會の 道場開き

【海州】海州尚武會は元邑事務所跡に道場造作中であつたがこの程竣功したので廿七日午後二時より來賓多數を招待して盛大なる道場開きを行つた

沙里院の 召集演習
好績に終る

【沙里院】沙里院における動員演習は二十七日金子大佐によつて行はれ聯隊各警察署の兵事々務擔當者も多數參觀し午後十時頃好成績裡に終了した因に金子大佐一行は二十八日午前八時新貝本道警察部長と共に海州に向つた

春先の粟一俵 秋には籾が三俵
貧農の窮狀を見かねた 紋山金組で對策獎勵

【汶山】坡州郡內貧農階級の食糧として一年に需要する滿洲粟は九千六十俵價格にして十萬三千餘圓の巨額に達し彼等は益々窮狀に陷る外ないがより一層彼等を困らせ泣かせるのは現金を持たない窮農と相手の强慾な穀物商が春先に滿洲粟を貸與し秋の收穫期に籾で回收する條件で三割五分乃至五割の無謀な利息をむさぼり百姓は目前の食べ物がないところから泣く泣くこれに應じ僅に九ヶ月そこ〱で全郡では五萬餘圓の利息と元金粟代十萬三千餘圓を取られ小作料を納める籾すら足らない悲慘な狀態を演出するのでこれを見兼ねた汶山金融組合では貧農救濟の案を樹て面山理事以下職員總掛りで二千十六戶の組合員に先づ滿洲粟の代用食として大小麥甘藷大小豆その他畑作を充用するやう低資を融通し積極的に奨勵し救濟に邁進してゐる

羅南の 二勇士
遺骨凱旋と 葬儀豫定日

【羅南】遼西に北滿に輝く戰動功を樹て遂に護國の鬼となつた步兵曹長河上秀雄、同伍長松本林二兩勇士の遺骨は八月五日午後七時五十分凱旋するはずで、隊では翌六日午前十時から隊葬を營み同夜十時郷里へむけ護送することになつてゐる

川島司令官の 茂山會寧視巡

【會寧】二十六日茂山の巡視を終へた朝鮮軍司令官川島將軍は豫報の如く國境方面初度巡視として二十七日午後二時三十五分、百度に近き暑熱の炎盛りを冒し鐵路を經て會寧に到着した、これより先き軍隊側は全員正裝にて驛前廣場に堵列在鄕軍人分會員、青訓所生徒團員、各學校生徒等軍隊と同じく驛前に整列、各官廳首腦部、各團體長、各公職者代表將校婦人、愛國婦人兩會員等はホームに整列してこれを迎へ將校は一々丁寧なる擧手の禮を返しつゝ一先づ聯長室に入り休憩後同所で面接式を行ひ終つて驛前に出づれば嚠喨たる喇叭の音と共に一同の敬禮裡に馬上にて軍隊を閱し終つて自動車にて各官廳を歴訪後神社に參拜し次で各隊を巡視後官舍に入る、午後六時より偕行社で軍部側各首腦部及び官民有志を招待し宴を開き翌二十八日午前十一時二十分官民多數の見送り裡に圖們西部線で鏡城方面に向つて出發した（寫眞は茂山における將軍）（×に）

五項目を 東拓に要望
沙里院管內 移民の決議

【沙里院】東拓移住の窮狀打開策に關する協議會は二十八日正午沙里院妙心寺で開會された出席の移住民自衞名志村移住組合長開會の趣旨を述べて、協議に移り次の一致東拓に對し左の要望をなす事に決議した

▲移住地價格を反當金五十圓以下に引下ぐること▲移住土地に對し政府の自作農創定に準じ之れを低利に切換ること▲延滯利子を撤廢すること▲現在東拓への滯納金は移住年限を終るまで据置くことゝ滯納地に認可を受け同社の金融部に該沖する擔保として融資せる者には米價の高騰するまで元金を据へ置き利拂のみにとゞむること

碧潼 學組 議員の補選
當選者決定

【安州】平北碧潼郡碧潼學校組合では辭任その他により同議員三名缺員中であつたが去る二十二日午後一時から同事務所で補缺選擧を執行し左の如く當選した

▲一二票古川直世▲一一票大川茂▲一〇票高柴弼一▲次點七票有馬細男

安東郵政局 新切手發賣

【安東縣】安東滿洲國郵政局は接收後前副局長鐵之武氏を局長代理とし無事事務の遂行を見てゐるが二十八日安東縣管內それぞ〱の機關に新切手を配布し一齊に賣捌かしめることになつた

朝鮮北海道大連線（朝鮮總督府命令航路）

浦項出帆（代理店浦項運輸株式會社 電話一三）裏日本北海道行　日本海丸 七月 日　鮮海丸 八月十四日

新潟北鮮北海道線（朝鮮總督府新潟縣市命令航路）

元山出帆（代理店元山運輸會社 電話二三）笠戶丸 七月 日　笠戶丸 七月卅一日

西湖津出帆（代理店西湖津運輸社）笠戶丸 七月 日　笠戶丸 八月一日

城津出帆（代理店北鮮運輸支店 電話一二三）笠戶丸 七月 日　笠戶丸 八月二日

雄基出帆（代理店北鮮運輸支店）笠戶丸 七月 日　笠戶丸 八月三日

清津出帆（代理店北鮮運輸 電話一八）笠戶丸 七月 日　笠戶丸 八月四日

朝鮮北海道大連線 寄港地　大連、鎭南浦、仁川、群山、木浦、釜山、浦項、元山、西湖津、城津、清津、雄基、宮津、舞鶴、敦賀、伏木、新潟、函館、小樽、大泊

使用船　朝海丸 三七〇〇噸 優秀貨客ディゼル船　日本海丸 三七〇〇噸 優秀貨客ディゼル船　鮮海丸 三二〇〇噸 優秀貨客船　明石丸 五〇七五噸 優秀貨客船

新潟北鮮北海道線 寄港地順序　小樽、函館、新潟、元山、西湖津、城津、清津、雄基、各線共貨物出港に應じ右の外臨時寄港す

朝鮮北海道大連線（朝鮮總督府命令航路）

鎭南浦出帆（代理店日鮮海運株式會社 電話五三九）裏日本北海道行　朝海丸 七月廿八日　日本海丸 八月二十日

仁川出帆（代理店日鮮海運株式會社 電話二〇二）裏日本北海道樺太行　日本海丸 七月 日　鮮海丸 八月七日

大連直行　日本海丸 七月 日　朝海丸 七月 日　鮮海丸 八月三日

裏日本北海道行　日本海丸 七月 日　鮮海丸 八月九日

群山出帆（代理店群山海運株式會社 電話一四〇）裏日本北海道樺太行　朝海丸 七月三十日　日本海丸 八月廿二日

裏日本北海道行　日本海丸 七月 日　鮮海丸 八月十日

木浦出帆（代理店日鮮海運出張所 電話八五四）裏日本北海道行　日本海丸 七月 日　鮮海丸 八月十一日

釜山出帆（代理店 電話四〇〇八）

嶋谷汽船臨時出帆

朝鮮總督府命令航路 朝鮮北海道大連線

代理店 野口商會 仁川海岸町四 電話二四番・一七三番

阿波共同汽船出帆

威海衛、芝罘、大連行 利通號 七月卅一日 日午後二 積入港 八月二 日午前十一 時出港

威海衛、芝罘、大連行 第三共同丸 八月四 日午後二 積入港 八月六 日午前十一 時出港

鎭南浦、大連、天津行 長山丸 七月 日午後四 積入港 七月 日午前十 時出港

●朝鮮線主要驛ニテ乘客荷物連絡運送取扱仕候 ●乘客切符發賣所、京城三越支店內ジャパンツーリストビューロー案內所

仁川府本町四丁目二 嶋谷汽船株式會社 仁川出張所 電話五〇・一〇八

仁川出帆豫定
●神戶、阪神、名古屋、京濱　東洋丸 七月三十日
●阪神、名古屋、清水、京濱　咸鏡丸 七月三十日
●尾ノ道、安平　名瀨丸 七月三十日
●門司、阪神　順吉丸 八月二日
●阪神、京濱　大新丸 八月三日
●關門、阪神　芝浦丸 八月三日
●阪神　青山丸 八月四日
●神戶、名古屋、清水、京濱　辰盛丸 八月五日
●阪神　島海丸 八月五日
●阪神、名古屋、武豐、清水、京濱　大發丸 八月五日
●京濱　新屯丸 八月七日
●關門、阪神　國州丸 八月九日

鮮航同盟會 仁川支店 仁川海岸町二丁目二番地 電話長八六七番

朝鮮郵船出帆
（乘客荷物）低廉船中食事附

仁川出帆 代理店國際通運支店
東京行 △長壽山丸 八月一七日　△佐賀丸 八月一一日
大阪行 △芝浦丸 八月四日　△國州丸 八月一〇日
博多長崎鹿兒島三角行 平安丸 八月四日
安東行 會寧丸 八月一六日
大連青島行
鎭南浦大連營口行 京畿丸 八月六日
大連行 錦江丸 八月八日
釜山上海行 慶安丸 八月二三日

木浦出帆 代理店國際通運木浦支店
東京行 △佐賀丸 八月一三日
大阪行 漢江丸 七月三〇日
仁川大連行 平安丸 八月一九日
博多長崎鹿兒島三角行 錦江丸 八月一六日
釜山上海行 慶安丸 九月一二日

釜山出帆 代理店大池回漕店
東京行 △咸鏡丸 八月二日　△江原丸 八月一七日
大阪行 漢江丸 八月一日　芝浦丸 八月八日　羅南丸 八月二日
博多長崎鹿兒島三角行 錦江丸 八月七日
北鮮行 榮江丸 八月一日

元山出帆 代理店國際通運支店
東京行 △江原丸 八月一五日
大阪行 △漢城丸 八月三〇日　石川丸 七月五日
羅津敦賀行 長白山丸 八月七日
新潟基行 金剛山丸 八月四日
宇品大阪行 立神丸 七月三一日
清津直行 立神丸 八月六日
▼右之外各地共臨時配船をなし貨物の取扱をなす

日本郵船出帆
歐洲行 香取丸 橫濱 八月 日 神戶 七月三〇日
桑港行 秩父丸 橫濱 八月 日 神戶 八月四日
濠洲行 北野丸 神戶 八月一九日 長崎 八月二一日

京城南大門通 朝鮮郵船株式會社 代表電話本局四一九五
元山支店 大倉町 電長一八八
仁川出張所 海岸町 電長三四一
京城代理店

朝鮮汽船出帆廣告
仁川出帆 海州行 每日午前九時　鎭南浦行 每日午前八時
釜山出帆 麗水行（急行）每日午後十時　統營行 每日午後五時出帆
木浦出帆 濟州島行 七月廿六日、八月一日、十四日　元山行 隔日午後二時　麗水行 七月中三日、八月二日、十日、廿一日、廿六日

南部地方

釜山の下水工事 五十萬圓案に修正
三ケ年繼續事業で今年から施工 ＝本府の諒解成る＝

【釜山】釜山府が第二期下水改修工事として工費百四十萬圓五ケ年繼續案及び府廳舍新築、道路鋪裝計畫等の重要計畫案を携へて本府と交渉の爲上城中であつた杉山府理事官は廿八日朝歸來したが大體都市計畫の一部をなす第二期下水改修案は結局本年度より三ケ年の繼續事業で五十萬圓案に修正され國庫補助二十五萬圓の諒解を得たので府では更に近く施工區域の具體案を作り府會に上提することになつたなほ道路鋪裝と府廳舍新築案は明年度豫算に計上する府の意向で十分に本府の諒解を得ると共に認めた模樣で第二期下水工事計畫の本年度内着工の承認を得たのは成功であると好評である

慶北穀協の創立準備進む
産米の改良發展を目指し 來月上旬創立總會

【大邱】慶北穀物協會はその後着々と創立準備を進めつゝあり既に參加申込は大邱外十一地方に達し若木、鶴尾、倭州、醴泉、慶州、榮州、浦項の七箇所が賛否何れとも回答未着であるが、本道内産米改良發展上慶道一致の歩調を缺く事は誠に遺憾とし此の際全部參加方を創立委員側では勸誘してなり創立總會も八月上旬開催する模樣である

山技師が出張して視察に關する詳細な調査並に敷地の指導を行つた

全南金組員の借金

【光州】全南道内の都市金融組合(木浦、光州、羅州、麗水、順天、釜山市、金山の七組合)の組合員の貸付總額が一千五十三萬四千圓でその内光州都市金融組合員の貸付總額は一百二十三萬六千圓、人員一千七百四十六人で組合員のうち借金なしといふのは僅に二十二人だけであると

仁川神社の臨時祭式

【仁川】仁川神社では三十日午前九時から同社御祭神にわたらせ給ふ明治天皇二十年式年祭臨時中祭式を執行する

順天孔子廟で儒林達が雨乞ひ
水稻は黄色に變じ 農民憂色に包まる

【順川】順天郡地方では先月より雨らしい雨を見ず植付後の稻は地面龜裂し稻は黄色に變じ一般農民は憂色に包まれてゐるので順天邑是面、別良、道沙、西面では各邑面十名宛の儒林が農民を代表して二十七日午後九時より順天邑孔子廟の境内で祈雨祭を施行したが今後も降雨を見るまで隔日に雨乞ひ祈願祭を行ふと、なほ昨今の天候の模樣では何時になつたら雨が降るかわからぬ狀態で近日中に降雨がなければ植付水稻は枯死を免れずと氣遣はれてゐる

全南の植付不能 三千餘町歩

【光州】全南の水稻植付不能の面積は三千二百七十一町歩に達してゐるがそのおもなるものは潭陽三二七町、昭州六七一町、咸平六四三町、長城四一九町、靈巖九九町、谷城二二四町、光陽三二一町、務安二二〇、求禮一〇四町、和順一一六町で普及部ではこれに對して種々對策を講じてソバ、粟、蕎麥の種子を配給してゐる

平澤農庫の在庫米消毒

【平澤】平澤農業倉庫では昨年末寄託以來引續き入庫多數で十二月末には既に入庫數二萬俵に達しその後本年二月頃より四月頃まで盛に出庫あつたが現在の在庫米はなほ八千九百俵を算してゐる、これ等は在庫米の害虫、病菌豫防のため二十七日から三日間『クロールピクリン』をもつて燻蒸を實施しつゝあるがこれは京畿道農業倉庫の最初の試みであるため米穀業者を始め各關係者多數集まり特に總督府農林局よりは病虫主任中山技師が出張して視察に關する詳細な調査並に敷地の指導を行つた

△―虎の子が飛出しさう―全南名物の竹林―▽

金泉驛の地下道
廿九日新築に着手 十一月初旬に竣工

【金泉】待望されてゐた金泉驛の地下道も二十日入札の結果二萬四千七百圓で釜山中谷組に落札し二十九日に起工したが今回の地下道は局線上下線及慶北線の三ホームを連絡するもので長さ四十二メートル幅三メートル內部はクリーム色タイル張りで頗るスマートな設計であるとのことであるなほ舊驛舍の外に官給材料代六千餘圓局線上の跨線及慶北線上屋の新築費六千圓等に達し竣工期は十一月三日とのことであるが完成の曉には大正三年以來陸橋に奇觀を呈してゐた陸橋、並に是正され驛の面目を一新すると共に旅客の便利も亦多大なるものがあるであらう

電線泥棒 釜山の飴賣 餘罪取調べ

【釜山】釜山府佐川町六〇五三飴賣張吉三(二七)は去月廿七日より兩三回にわたり無電信柱にも東萊西面釜田里で電話用ハイダー線の約六十メートル宛合計百八十メートルを切斷窃取しこれを二圓五十錢で賣却したことが發覺し廿七日逮捕され餘罪ある見込で目下釜山署で取調べ中である

差別待遇は飽くまでも實現阻止
群山の鮮米擁護期成大會で決議

【群山】既報＝鮮米擁護群山期成會設置打合會及發會式は二十七日午後八時より府廳樓上で開催、出席者は主催者側官廳側を初め米穀商各方面有力者五十名に達し先づ北商工會頭樋口會の挨拶について去る廿日京城に於ける鮮米擁護大會の經過顛末報告ありて座長に樋口部氏を推薦し決議に移り會則を議定役員選擧は五名の委員を擧げて銓衡の結果評議員二十名を推薦し會長一名副會長二名は評議員が銓衡することに可決しついで滿洲事件社長の差別的法令の制定は半島産米界を攪亂するもので猛烈起つて鮮米擁護の徹底を期すべきであると熱烈なる反對論あつて大いに氣勢を擧げ左の決議文を滿場一致可決し齋藤首相を初め商工大臣、農林大臣、拓務大臣、法制局長官貴衆兩院議長、上京中の宇垣總督今井田政務總監、渡邊農林局長、政民兩黨總裁、有賀殖銀頭取各關係要路へ打電すると共に決し午後十時三十分大盛會裡に發會式を終つた

決議 米穀統制のため鮮米に對して差別的法令を制定して内地移入を制限せんとするが如きは半島經濟の根幹を破滅せしめ産業の發展を阻害するものなり吾等はこれが實現を阻止せんことを期す

水原のプール開き

【水原】華虹門下の清き流れの水原川をせき止め、プールとなし二十九日午後二時より、市内有志多數の臨席を求め年中行事のプール開きを行つたが、水上競技等各種の催しがあつて盛況であつた

順天の面事務檢閲

【順天】順天郡當局では田中庶務主任、金、張、沈面の四名を檢閲官として廿七日より三日間郡の面事務檢閲を執行

熊川大橋の渡橋式

【熊川】昨年十月から道土木課及び土木當局の監督の下に長門組の扱木氏の手によつて工事中であつた、熊川大橋は廿一日竣工したので同日渡橋式を舉行し式後普通學校講堂で盛大な祝賀の宴を張つた(寫眞は渡橋式の光景)

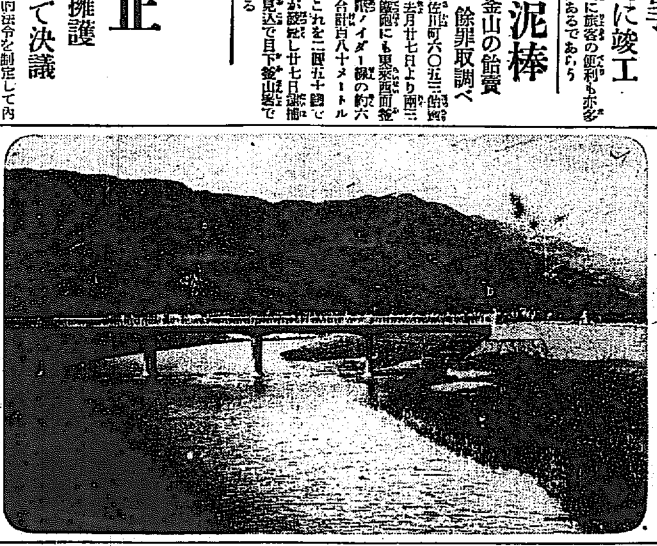

慶北の煙草 一雨欲しい
炎暑で葉芽が萎縮 大邱專賣局の調べ

【大邱】大邱專賣支局では過般來大邱支局管内煙草耕作狀況及び調査に管内を十四區に又出張所を二十七ヶ所に分け各地に出張員を派し全力を注いでゐたが二十七日で終了したその結果を專賣局收納課では左の如く語る

管内は十四區で六月卅日に調査を開始し本月廿七日で終了した植付面積は大體許可面積と變りなく成育は良好であつたが此の上一雨來れば手入れは行屆いてゐるし肥料も充分やつてあるのでなほ更結構だが若し降らないとすると花が咲いて了ふ、管内の植付面積は内地種五百五町五反朝鮮種二百三十二町七反でこれを十四區に分け安東出張所は七百二十四町九反で十區に分ち醴州出張所三百十四町七反を八區、河東三百三十七町一反を九區に分ち檢査したがこの總植付反別二千百八十五町九反となる但し東の一組は目下檢査中であるが河東の一組と醴州の一二組と安東支局管内は六月下旬以來旱天續きで局部的に降雨あるもその分布狀態は均一でなく且つ例年にない氣温上昇で陽光照射猛烈なため葉芽は展開せず萎縮狀態となり發育阻害され中にも永川指宿永川種の如きはその被害甚だしいのでこれが對策として土寄を充分にし且つ永川葉は二段仕立等の方法により極力作柄の挽回に努めてゐる

仁川の水質紡績には理想的
井戸設備費も僅少 ―東紡では大喜び―

【仁川】仁川當面の重要問題たる工業用水の調査は既報の如く商議及び府水道係で研究中であり水道の點においては相當の確信を得るに至つたが、前井商議理事は東紡須知技師と共に廿七、廿八兩日に府内新町、松林里及び萬石町四ヶ所の井戸で水質試驗の結果十三度五分乃至十四度といふ内地では見られない紡績用水としては理想的なものと判明東紡關係者は大喜びであるが井戸設備費の點においても他地方の五分の一で足る確信を得て益々有望視されるにいつた

仁川の不正水産社員 身柄を釋放

【仁川】元水産會社員の不正事件は既報の如く仁川署で取調べ中のところ改悛の情を認め廿九日身柄は釋放し事件のみ送局した

大邱の女泥棒 府内を荒す

【大邱】府内南山町を荒し廻つた中年増の女泥棒が惡運つきて二十七日遂に大邱署に檢擧された。これは、慶北星州生れの現住南山町八七番地徐南伊(三二)といふ婦人であるが二十七日同町朴某方に窃盗事件があつたので大邱署にては犯人搜査中の處嫌疑不審の女一名を容疑者として本署へ連行取調べた結果南山町孔方で衣類數點窃取した事判明しなほ嚴重に取調べたところ左のやうな犯罪事實を自白した即ち本月上旬から南山町一四三申東浴方に忍び込みミシン一臺を失敬して以來同月十三日同町崔鍾谷方で麥九斗、同十七日崔鴻南の大明洞裏留吉方に飼ひ犬一匹を窃取、同二十六日南山町六六二番地推大潤方で衣二點を窃取した

後七時を期し一網打盡的に檢擧すべく數名を檢擧し嚴重取調べの結果犯罪事實判明となり近く事件を送局する模樣である

愛國機命名式愈よ十日に擧行
廿八日大邱へ入電 式場の地均も完成

【大邱】慶北の献機から無期延期の朝鮮愛國機第四號命名式は愈よ八月十日午前十時大邱で行ふ旨廿八日大邱飛行隊へ入電があつた、大邱府では直に記錄の準備に取りかかつたが大體この前の計畫通り行はれる筈で既に式場の地均工事も完成してゐる

お役人から半強制的に寄附
大邱醫講の昇格に 道當局必死の努力

【大邱】大邱醫講昇格問題は既報の通り期成會員並に學生等の不斷の努力も時節柄なつた點に於かず二十八日道當局では金知事以下各課長部が該昇格問題を開いた結果道部員を始め所轄官廳の職員で大邱府内に在住するものからそれぞれ半強制的の寄附金を支出せしむることに決定し各部長よりそれぞれ部課長にその旨を含めたが寄附の程度は本俸加俸合せて月百圓以上三百圓未滿のものは百分の五、三百圓以上のものは百分の十五(百圓以下は徴収せず)を一ケ月だけ寄附せしめるがこれだけで一寸三千圓程になる

仁川府勢振興役員會

【仁川】府勢振興會では三十日午後七時商工會議所内に役員會を開き傾きさの定時總會で決定を見た仁川築港問題四問題に關し理事員の推薦を行ふ筈

慶銀株主總會

【大邱】慶尚合同銀行上半期決算に對する株主總會は廿八日午前十一時から同行樓上で開催したが貸借對照表損益計算表、財産目錄を承認異議なく承認當期利益金六萬八千二百九十六錢の處分を左の通り可決した

法定準備金五、五〇〇圓、別途積立金五、五〇〇圓、諸預金二〇、〇〇〇圓、役員賞與金二、〇〇〇圓、株主配當金一九、九八六圓七五錢、後期繰越金一五、二四一圓二一錢

お寺の境内から佛像を掘出す
約千三百年前の遺物で考古學上の好資料

【大邱】慶北達城郡玉浦面龍淵八七〇番地龍淵寺内に寄宿中であつた慶南晉州郡文山面寄谷寺僧侶孫相千氏が去る七月二日同寺境内の地均工事中地下三尺位の處から銅製立像金身六尺位の佛像を發見し現品と共に大邱署に届出たので直に道を通じ本府に申達したが、この佛像は座蓮はなく全體の鑄型が北魏的形式であり大邱女高普校長白神氏の鑑定に依れば今から約一千三百年前の物で新羅統一時代のものらしく、考古學上貴重なもので慶州の博物館にも同型の佛像はないとの事である

呑行爲に罰金
元群山米取所會員に 二十七日判決下る

【群山】既報元群山米穀取引所會員李根永氏外一名に關する取引所條例違反の呑行爲事件に對して廿七日全州地方法院群山支廳で各罰金五十圓に處する判決言渡しがあつた

各地の學議決定
晉州と高興

晉州 二十七日晉州學校組合會議員改選の結果は左のとほり 六五票佐藤清八、五五票劍波通章、五三票千年賀小、三九票長米助、三四票森松喜波、二八票竹崎芳馬、二三票矢野武一郎・十七票谷口秀楠、十七票名倉甲孝、十六票早川國造

高興 全南高興の學議改選は二十七日の期日切迫しても一名も立候補の名乘りをあげたものもなかつたが俄然三日前から立候補者續出し定員六名に對し五名の超過となり推薦狀戸別訪問に猛烈な接戰を演じたが投票の結果左の六名が當選した

牧松茂、小川熊太、植岡太助、西岡宗三郎、上友田政一郎、小林角次郎

潭陽の暴力團
一味十餘名 一網に檢擧

【光州】全南潭陽邑内に暴力團が組織されこれ等の團員は常に料理屋や飲食店で無錢飲食をしこれを拒絶すれば直に暴力を振ひ又は客の出入を妨害したり地方から來る善良なる人々を脅迫し或は喧嘩を賣り込むなど始末におへぬ惡辣を耳にした潭陽署では十七日午

大甘間自動車開通
兩地の關係密接となる

【大邱】共榮自動車會社の主要路線たる大邱浦項間は東海中部線道と併行してゐるので兎もすれば競爭の形となり自然採算上面白からぬ結果を生じ他に打開策を計畫中のところ先般來新たに甘浦線の許可を得たのでこの方面へ主力を注ぐこととなつた大邱甘浦の經濟的關係は釜山圈内にあつたがこの共榮會社の進出によつて甘浦大邱間を僅に三時間の近距離に短縮するに至つたため將來兩地の經濟的關係は益々密度を加ふるやうになつて來た

鎭海憲兵分隊の強行軍

【鎭海】鎭海憲兵分隊では櫓谷班長指揮のもとに隊員十名心身鍛錬の耐熱強行軍を舉行廿六日午後六時同隊を出發上南、昌原を經て馬山まで八里以上の行程を一人の落伍者もなく元氣旺盛で目的の馬山に同十一時無事着休憩午後四時歸隊した

人の動き

▲鍾能咸興府尹▲國田咸州郡守 二十八日新興郡水電會社貯水池視察へ

▲吉田秀次郎氏(仁川商工會議所會頭)三十一日東上の筈

嗜好品で併も榮養料
◇自ら悅んで食べてゐる中に◇ ◇メキ〳〵と榮養を增大する◇

肺界の大家田村醫學博士が嘗て『早く治せば治り易い小兒の結核』と題して、東京日日新聞に掲載せられた一文を見ますと

結核に罹り易い小兒の體質の標題の下には、――一般に瘦形で首は細く長く、胸は扁平で呼吸が淺く足りず、或は鳩胸であつたり、これと反對の漏斗狀であつたり、胸圍が狹く皮膚はザラ〳〵して毛深く、顔色蒼白く頰にだけ赤味があつたりするのは結核に犯され易い體質で、醫者の言葉でこれを無力性體質といひ、こんな體質の小兒は成人後によく肺の下垂症を起したり、その他總ての組織に緊張力が不足してゐるものである。右のやうな體質の小兒は勿論、丈夫な小兒でも麻疹、百日咳等の後や、流感その他重病後の衰弱期には、特に結核の豫防に留意しなければならぬ。と述べられ、更に

其治療法に就いては

小兒結核の治療法を簡單に述べるならば、一、營養をよくすること。食物は片寄らぬやう、不消化物を避け、滋養に富んだものを規則正しく與へること。榮養劑としては種々あるが、肝油は最も宜しく、殊に肝油ドロップスは自分の經驗上最も好適のものと思ふ。

(中略)

榮養劑は如何に理想的のものでも、これを小兒に持續して用ひ得ないものでは實際上の役に立たない

この意味で肝油製品中幼兒には肝油ドロップスが最も適してゐる。

と述べて居られますが

この肝油ドロップスこそは、最も純良なる天然肝油を濃縮して、ヴイタミンA、D等の有効成分の含量を著しく增大した濃厚肝油を原料とし、之に最上の砂糖及び含糖麥芽、其他の外、更に燐、カルシウム、鐵等の鑛物質及びヴイタミンB等の諸營養料を綜合したもので、其滋養の効力が優秀な上に、小兒も喜んでおねだりするといふ實に美味しい菓子形の理想的榮養料なのであります。

◎濃厚肝油及び◎肝油ドロップスを用ふべき場合

一般榮養不良、虛弱、貧血、腺病質、病前病後、精力減退、老衰、神經衰弱、其他特に發育不良に悩む小兒、夜盲等の眼病、及び佝僂病の如き骨病、腺病質、殊に肋膜炎、肺尖加答兒其他結核性素質を有する病弱者、健康諸症の豫防者等に對して、種々直接應用を、榮養補給を目的とす。

◎濃厚肝油(文獻說明書進呈)
◎肝油ドロップス(文獻說明書及見本品進呈)
東京市麻布區米澤町 ◎ミツワ石鹸本舗 丸見屋商店

日本で 解決された肝油の問題
普通肝油の十分の一量にて充分 經濟關係でも亦一層廉く成つた

肝油が甚だ有効なのは、單に其含有するヴイタミンAばかりに據るのでは無く、其ヴイタミンDが又發育上榮養上非常に大切なものとして、大いに考慮を拂はるべきは、今日最早問題では有りません つまり

肝油は肝油其ものとして價値が有る

のであります。然るに普通の肝油は大々其含んで居る各の有効成分に非常の相違があるので、其相違たる一日には肝油と云つて了へない底のものが有るのであります。

其原料としては原魚たるタラの種類、産地、肝油製造の時期、或ひは其方法及び貯藏法等、各種の條件に據るものなる事が、斯界の權威河合獸醫學博士の研究に依つて確められたのは、比較的最近の事で有ります。從つて其肝油を

選むと選まざると

に依つては、其結果に又非常の相違を生じ來るべき事も亦判然して來たので有ります。

ところで何れにせよ、此肝油なるものには特有の不快な臭味があつて、凡そ飲み辛きものゝ骨頂であるばかりか、何しろ相當期を永く連續しなければ成らない所から嚥下するとか下痢するとか、胃腸を損じ易いもので、多くは所期の目的を達し得ない結果に終るので有ります。

發明せられた

茲に最近頓に有名な濃厚肝油なるものが在るわけで、即ち既知の此濃厚肝油は其有効成分の含量が、普通のものに比べて實に五倍から五十倍も有るので、と云ふのが、最優秀の原料肝油を肝油天然の儘で大いに濃縮したものだから、其化學的方法と云ふのが矢張博士の發明にかゝり、日、英、米、佛の專賣特許を得て居るものなので有ります。

先づ臭味が些く、胃腸を害する事無く、其用量は當然普通肝油の

十分の一で充分

以上なので有ります。此十分の一で充分以上である、と云ふ事實が全く從來の肝油の問題を解決した所で、之ならば如何に肝油嫌ひの人でも、樂に連續できます譯で、假りに大人一日の極大量を普通肝油三十瓦とすれば、僅かに三瓦で充分であり、之を一日三回に用ゆれば一回僅かに一瓦に過ぎず、然も其量に三分の一杯位、それも輕くて充分なのであります。其反對に普通肝油ならば實に之を千倍しても尚及ばない譯なので有ります(カツトの圖參照)

斯く僅少量を用ゆれば宜しいのですから濃厚肝油に限り用量は

滴數を以て計量

できるので、一瓦は大体三十滴に當るので有ります。況して之が小兒幼兒等なれば一回ホンノ數滴にて事は足るので、之を經濟的に觀ましても三十滴にして僅かに一錢にしか當らないのですから、結局

あらゆる點から見て、此濃厚肝油の出現で從來の肝油の問題は解決せられた事に成るので有ります。

□□雜誌『實業之日本』六月號から□□

『肺患者の食餌の攝り方と滋養料』の題下に、斯界の大家小池醫學博士が種々說かれて居ります中に『肝油其他の滋養劑』といふがあり――(前略)しかし普通食以外に滋養劑として特に攝取せんとならばヴイタミン劑即ち肝油、ホルモン劑即ち臟器の製劑、エキス劑を攝取するのである。その種類には澤山ある。新聞雜誌に見らるゝ如く果して廣告通り有効ならんには、何れを用ゆるも結構なれど、玉石混淆價を貪るに足るもの些いやうである。但し發賣人は眞實有効と信じて推奬するに違ひない。

肝油の有効なることは、何人も異議のない所である。たゞその攝取の方法如何によりて、或は食慾を害し、或は下痢を起し、或は中途にて廢止して三日坊主に終ることゝなる。私の考へとして一時に多量を服用せずとも、少量づゝ永く持續することを有利と思ふ。それには濃厚肝油の如きを、一回數滴又は十數滴づゝ一日二―三回攝取すべきである。食前か食後か或は其中間に攝取すべきかは、各個人の自由適宜である。とあります。御參考下さい。

――〇〇〇――

大人一回使用量の比較。濃厚肝油(左)は普通肝油(右)の十分の一量にて充分以上の効果を現はします。

祝新興滿蒙博覽會

東京支社扱

三井物産株式會社

東神倉庫株式會社

三井合名會社

株式會社 三井銀行

三井鑛山株式會社

滿蒙博の開閉時間變更

朝は十時から開き 夜は十一時半に閉會

納涼氣分と夜の美觀滿點

滿蒙愛より誕生して來る滿蒙博覽會の波はヒタ／＼と城東に打ち寄せ、今やわが社滿蒙博は『滿蒙讃美の聲に埋められ日一日と半島民衆の歡呼を增しつゝ『偉大なる教訓と豊富なる感興』を觀覽者に培ひつゝあるが、わが社は此の殺人的酷暑を物ともせずして會場に押し寄せて來る觀覽者の姿と『夜』滿蒙博美觀を賞でる觀覽者の心ゆくばかりの納涼光景にかんがみ、三十日より開會閉會の時間を各一時間つゝ遲延し、朝は午前十時開會夜は午後十一時半閉會することになつた 殊に夜の十一時半は滿蒙博を訪れる人々の誰もが要求する時間で、三十日より夜の閉館を一時間のばし酷暑時間に、納涼に思ふ存分の觀覽をしてもらふこととなつたものである、酷暑に眠れぬ夜を滿蒙博に訪れ、吉野騎兵隊長頂神權下に噴水塔を眺めつゝ北大嶺上より打ち下す涼風に身をひたし乍らいかにして皇軍が滿洲野に戰つたか、滿蒙は果して如何なる道を踏んで來たか、その全姿容を深く認識してもらひたいかくして我社はその献身的努力の中に觀覽者に絶好の享樂を與へつゝ盛況滿蒙博の盛況を求めてゐる

十人以上

博覽會見物と汽車賃の割引

八月一日から實施 鐵道局の大勉強

わが社滿蒙博は今や殺人的酷暑を蹴り破つて半島民衆の一齊的待望の中に日一日とその盛況を城東に現出しつゝある開會第一日二十一日からこゝに九日間、早くも地方よりの團體客は續々として滿蒙博を訪れ、觀覽者はいづれもその全國無比の滿蒙博に驚嘆の聲を放ちつゝある、この壓倒的地方大衆の來城にかんがみ押かける地方人の便宜を圖り鐵道局に於ては特に來る八月一日より九月八日の間鮮滿連絡驛及所定驛を除く局線の團體客に限り左記に依り大割引をなすことゝなつた

十人以上（三十粁以上六百粁迄）二割
同上（六百粁以上）三割
二十人以上（三十粁以上六百粁迄）三割
同上（六百粁以上）四割
八十人以上（三十粁以上六百粁迄）四割
同上（六百粁以上）五割

なほ團體全部が博覽會觀覽旅行の途を以て局線内の觀覽旅行をなす旨を朝鮮觀光客乘車券發賣驛に申出たときは鐵道乘車キロ程を基礎として全乘車區間に對し前記の割引率で賃金の割引をなす

博覽會の團體割引

なほ團體の博覽會觀覽に際してはわが社で特に左の如く割引をすることゝなつてゐる

一、小學生徒團體 二十名以上一人につき金十錢
二、學生軍人團體 二十名以上一人につき金十錢
三、一般團體 二十名以上一人につき金二十五錢
四、五十名以上一人につき金二十錢

地方觀覽者に我社のサービス 旅館その他につき

なほ地方觀覽者の觀覽申込に對しては汽車賃割引の特典あるほかにわが社觀覽係に於て市内見物及旅館其他につき便宜をとり計り萬全を期すべく準備しあり、地方觀覽者はこの二度と見られぬ記念すべきわが社の滿蒙博を一度は觀覽されたく併せて朝鮮の都京城市内見物を希望する地方觀覽者は豫めわが社に申込まれるならば好都合である

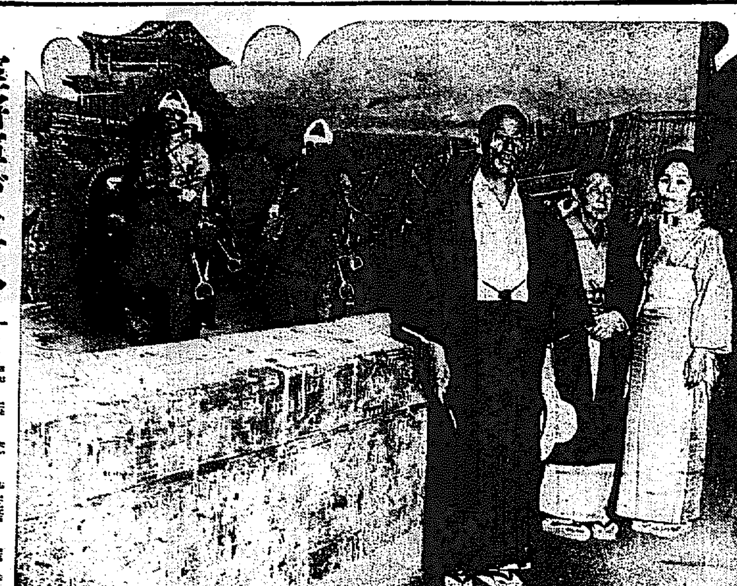

室將軍が二人 昨夜滿蒙博所見

別項記事の如く室第二十師團長は昨夜、夫人同伴で滿蒙博の新興滿蒙博を觀覽したが、國防館の大パノラマ『室○團錦州入城』の前では流石にこの勇將も感無量げに見入つた、實戰當時を指揮したパノラマの錦州城内を背景にした壁上の勇將と左の一對こそ來る室師團長が錦州入城の勇姿なのである

國防館で室師團長の微笑

一家團欒の見物

錦州入城の一番乘でその雷名を轟かした第二十師團長室將軍がこれはまた優しい顔

和服姿で母堂と夫人を同伴、二十九日の夕方本社の滿蒙博を訪れた、入口から眞直ぐに進んで先づ國防館に入つたが話題一點張りの同將軍も館内に人氣を集めてゐる室○團錦州一番乘りのパノラマの前では流石に朗かな笑顔に白い齒を見せながら『これが錦州入城だ、よう出來とる』と感嘆にふければ、夫人も『お爺のあたり人形とそつくりで御座ゐます』としばらく目を通すこゝで本物の將軍と人形の將軍とが仲よく並んで本社の寫眞班のカメラに收まつた

漸く日暮れた暗い會場には雅しいイルミネーションが灯つて

噴水塔 附近は絶好の納涼地帶だ、將軍はこゝをそゞろ歩るきに本館に戻り一通り一巡した、錦西攻撃のパノラマの前では『これ程然にさかりはしなかつた筈だ』『おや兵隊が動いてゐるぞ』などと二箇所前の大行進を說見して說明を加へる

各道產物館を一巡し、戶外に出て呼び物の海女館へ入つた、母堂を眞中に

將軍と 夫人が兩側に並んでゝも珍しく乙女の作業に見入つた

殉職二警官に祭粢料下賜

空前の光榮に浴す

匪賊討伐出動中殉難に殉じた中江鎭警察署巡査故久保乾、同巡査前一兩氏に對し二十六日 天皇、皇后兩陛下より祭粢料として金一封御下賜の御沙汰があつた、殉職警察官にしてこの恩命に浴したものは兩氏を以て嚆矢とする

京城神社の第二大鳥居

前報の通り京城神社では八月一日午前八時から第二大鳥居奉納奉告祭を執行するが、鳥居は李王殿下の御染筆になる大鳥居の額で、なほ福田治作氏明治五年生れの朝鮮居留に相當する京城の古い在住者十五氏が奉納した社號標も完成して神社の表入口を飾ることゝなつたので、同八月一日午前七時からこれが竣功祭を執行すると（社號標の高さは十四尺三寸、幅は一尺九寸あり）、花崗岩の總磨きで、表面御神號文字は李王殿下の御染筆にかゝるものである

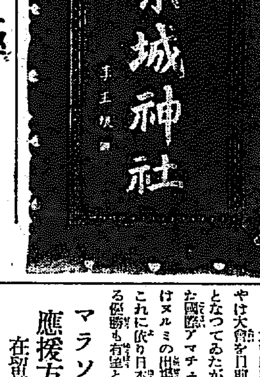

猖獗を極める通遼のコレラ

死者すでに五百名

【奉天廿九日發電】本日奉天總領事館に達した通報に依れば通遼のコレラ猖獗その極に達し廿四日支那人經營料理屋にて朝鮮人廿名が同時に發病、廿六日に全部死亡、越えて廿七日迄止コレラにて死亡せる者百二十名を出し、今月初旬以來の死亡者九百名に上り滿洲國民政部ではこれが豫防と絶滅に全力を注いでゐる

大和ホテルに保菌者を發見 五日間休業

【大連電報】大連大和ホテル使用人播除夫劉思信は數日前より下痢し廿九日朝三時半大連醫院に届出でたので直に避病院に收容檢便の結果コレラ菌を發見した 同人はホテルの地下室に宿泊せるもので目下ホテルには旅客三十八名、從業員等一三名あるので當局は傳染を憂慮し大消毒に取かゝつてゐるがホテルは五日間營業を停止し旅客從業員一切の外出を禁止することゝなつた

北陸方面で某國の間諜活躍

背後に○國の將校

【金澤電報】北陸地方居留支那人が中華民國人北陸支部を組織し不穩計畫を進めてゐることが數日來某憲兵分隊に於て探知され、關係各地特高課憲兵分隊協力して極秘裡に搜査を進めてゐるが、關係組織の背後には有力な○國現役將校があつて内地の各種情報を某國へ通報してゐる模樣である

愛郷塾頭けふ東京入り

【下關電報】五、一五事件の農民決死隊長愛郷塾頭○○○○は二十九日朝入港の關釜連絡船で奉天憲兵隊の護送で入港、宮田兩憲兵に護送され下關同九時發急行で東京に向つた

煙臺炭坑小田監視員 匪賊に襲はる

【奉天廿九日發電】煙臺炭坑監視員小田忠美（福岡縣生れ）は廿八日夜八時半頃炭坑巡視中數名の匪賊に襲撃され重傷を受け廿九日奉天滿鐵醫院に送られ來て治療を受けてゐる

北鮮破壞團控訴を取下ぐ

河を除き四名服罪

ソヴイエト社會主義共和國聯邦建設に邁進する北鮮破壞團の首魁ゲペウ總長某より重大使命を受けて潛入し檄文を『朝鮮』『社會』などとしその目的達成見込あり『病氣全快』『病重し』などの暗號電報により本部の指令を受けてゐる處を逮捕され清津地方法院で治安維持法違反及び爆發物取締令違反で懲役十年金剛河にも同八年に五年の體刑を言渡されこれを不服として京城覆審法院に控訴中の處二十九日河南を除く四名は全部控訴を取下げ服罪した

夏の路上に事故二つ

廿九日夕刻本町署管内の路上で起つた事故二つ…

×

午後六時頃府内本町四丁目カフェー銀座のコック高島仙次（二〇）の兩名は同カフェー横の僅かな一間道路でキャッチボールをやつてゐた時、

ビラ撒捕はる

【元山電話】廿八日午後八時…

同町四丁目七十八番地本府土木技手永濱金剛氏の三男正治（四ツ）君は永濱氏とゝもに風呂の歸りがけ同所で賊の投げたボールが左心臟部にあたりこれがため正治君は直前昏倒となり附近の池上病院に收容し目下手當中であるが何分にも被害者が幼少で而も不規則におち生命を憂慮されてゐる一方加害者の兩名は井手巡査に同行され本町署で取調中

使ひの少年現金を強奪さる

昨夕堅志洞にて

府内黄金町三丁目百廿三番地金…府内中學洞廿四番地李昌鳳（一七）は使から現金一圓をことづかり用たしのため廿九日午後六時頃堅志洞一〇番地先の細道に差しかゝつた際丈五尺七寸位の朝鮮青年現はれ『その用は自分がしてやる』とて、いやがる李から一圓を奪つてそのまゝ何れへか姿をくらました、急報に接した鍾路署では府内各署に手配し犯人逮捕につとめてゐる

我が軍連絡員匪賊に襲撃さる

高橋大尉は戰死す 眞野少佐はじめ五名負傷

【羅南特電】重藤部隊本部連絡員眞野少佐以下九名は廿七日午後四時頭道安の○○司令部からの任務終了後、暴風雨のため交通をたゝれたので船を以て辛うじて牡丹江を渡り本部所在地へ向つて歸還中本部を距る約一里の地點で突如對岸陸上から有力な匪賊の襲撃をうけ激戰の末連絡員高橋正義大尉は名譽の戰死をとげ、連絡部長眞野少佐は足部に、調所中尉は胸部に何れも貫通銃創をうけ、山口曹長、佐藤○○司令部書記、笠原曹長も負傷した

巨人ヌルミ出場を拒否さる

マラソン日本に有望

【ロサンゼルス廿八日發電】世界長距離界の巨人フィンランドのヌルミ選手が職業選手としてオリムピック大會出場を拒否さるゝや否やは大會を目前に控へ重大問題化となつてゐたが、廿八日に開かれた國際アマチュア競技聯盟委員會はヌルミの出場を正式に拒否したこれに依り日本はマラソンに於ける優勝も有望となつてきた

我が選手漸く調子が出る

【ロサンゼルス廿八日發電】木村の練習で大島織谷君は三段跳びに十四メートル七九一を樂に跳び、長尾君は槍投げに五十メートル三〇の成績を示し漸く調子が乘つて來た

マラソンの應援方法決る 在留邦人の努力

【ロサンゼルス二十八日發電】わがマラソン三勇士津田、權、金三君の應援方法につき在留邦人協議の結果、全コース七ケ所のコントロール・ステーションに日本青年を配し、駈けながら選手に食料を與へ小學生一千余は他を沿道諸所に配置し日章旗を振つて應援する事となつた

ホッケーは日米印の三國

【ロサンゼルス廿日發電】ホッケー參加國は日、米、印の三ケ國と確定した、その試合日取は左の如くである

八月四日午前十時 日本對印度
八日午後二時半 日本對米
十一日午後二時半 印度對米

馬占山一人になる

【ハルビン廿九日發電】去る二十七日田中部隊は馬占山の親衛隊を急襲し、八百名を殲滅西方に潰走したる敵の死者二百五十名重傷者多數に上る見込み、右馬占山の親衛隊は殆んど全滅した、我軍に於ては損害なく馬占山はいよ／＼身邊の危險を感じ髭を落し逃げ場所の探求に寢食を忘れてゐる

寄附

京城府内米倉町九四浦田誠道氏は今回故令孃那子さんの滿蒙の陸志に際し廿六日金一封を府社會事業に寄附を申出た

…女なるは午後七時頃長林町の河邊で涼んでゐた所一名の暴漢があらはれて同女を河中に突きおとし足に數ケ所の打撲傷を負ひ本田病院に收容されたが生命に別條なく全治までに一週間を要すると

府内警察署久々の巡閲

道警察部にて

道警察部の府内各警察署巡閲は愈よ來月二日から八日間に亘り施行されることに決定した、これは昨年中に京城、仁川をのぞく道内各警察署の巡閲が濟み、引續いて京城仁川とも昨年十二月施行される筈であつたものが伸び／＼になつて今日に至つたもので、京城に於ては大正十二年以來の巡閲である

これがために本町、鍾路、東大門、西大門、龍山、昌德宮各署とも巡閲施行の豫告を受けて以來數日來の酷暑にさいなまれつゝもその準備に忙殺されてゐる

公益質屋が一口十圓とする

一世帶は五十圓迄 職能發揮で增額か

京城府下中層階級の金融機關として活躍してゐる東、西兩部の公益質屋の入質最高金額は現在最高一口五圓、一世帶二十圓であるが、この程度の金額では到底金融機關たるの職能を完全に發揮することは不可能なので府社會課では道の内務部と協議を重ねた結果一口十圓、一世帶五十圓程度に增額されるらしく近く實現の運びに至るものと見られてゐる

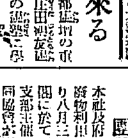

桑波畫伯來る

京都畫壇の重鎭上田桑波畫伯は金剛山探勝を兼ねて來城目下府内元町一丁目二七松村工務所に滯在中であるが、熊本縣人會有志の發起で畫會を開くことになつた申込は松村氏方春葉後援會宛

婦人間の大評判

婦人界雜誌として堂々二百頁の『婦人の友』趣旨附錄『婦人の首飾と模樣集』と『サロンエプロン實物大型紙十二種』つき婦人俱樂部八月號は素晴しい出來榮え、附錄だけでも大した物と大評判

水泳時の救護講習會

水泳の際における悲慘事をふせぐため救護の一般的理論及び實際に就き左記の要項により講習會を開くこととなつた

▲主催 本府社會課 ▲會期 八月一日より三日まで ▲會場 京城府プール ▲講師 本府囑託竹内一氏 ▲受講者 學校教員、青年團員、體育指導者、警官一般有志者 ▲受講料 不要

チムバリスト氏

【滿洲電報】世界的提琴家エフレム・チムバリスト氏は二十八日横濱入港の龍田丸で渡港した、氏は一旦上海に赴き九月末來朝して秋の一路を賑はすことゝなつてゐる

廢物利用の染色講習會

團體參加も多い

本社及府内各種公共團體後援の廢物利用染色講習會は社告の通り八月三日から三日間本社來青閣に於て東京手藝染色協會鮮支部主催の下に開催されるが、同協會は廢物利用を目的として家庭經濟改革の立場からの犠牲的講習會で東京本部より講師として派出技師が入城し、府内各百貨店頭に染色手藝品の陳列を試みてゐるが、一般家庭人としてこの知識を得るに絶好の好機とて目下盛んに受講の申込を受付けてゐる、家庭染色法は頗る簡單で誰にも豫想外の成績で染色が出來る由である、會費三圓一回で材料器具一切を主催者に於て提供し參考書類を配布するとのことである、尚一般に普及すべきものであるため各團體及學生職員は半額の會費でよいとのことである、申込は本社内『染色講習會』宛に申込まれたい

中等野球第二次豫選

けふから開始

朝鮮代表を決する全國中等學校野球朝鮮第二次豫選の組合せは抽籤の結果左の如く決定した

▲三十日正午入場式
▲同一時から京城商業對東萊高普
▲同四時から平壤中學對木浦商業
▲卅一日午後三時より決勝戰

藥學家小泉敬次郎先生發見

月經整調 姙娠豫防内服新藥

フタイミン

一ケ月中三日間の服用 本劑は毎月月經初發の日一回月經終了の直後一回共翌日一回 計三回十五錠を服用すれば次の月經を障害閉止なく整ふ 從て姙娠を豫防す。服用容易、副作用なし。

適應症 骨盤狹隘、强度ヒステリー、肺、肋膜、腎臟、腹膜、慢病等生理上姙娠を不可とする場合、又身體虛弱にて姙娠豫防の必要ある人及月經不順の人に服用奏効す。

包裝、定價 一五錠（一ケ月分）參圓、三〇錠（二ケ月分）五圓、一〇〇錠（半ケ年分）拾參圓

發賣所 東京本郷 福壽莊藥品部 振替東京一四〇三五 電話小石川一九六四

說明書進呈 ▲送料 内地書留料共拾錢 殖民地四拾貳錢

贊化病院 京城府明治町一丁目 電話本局二四番 醫學博士 古城憲治 内科 小兒科 入院隨意 普通病室及傳染病室

珍らしき銘茶特賣 何處までも行く 一割引 清元園茶舖 京城府本町三丁目六三番地 電話本局一〇〇七番

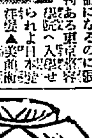

△婦人の高級職業 尤も收入の多い女子の職業としては女かみゆひ美容師になるのに限る目下日本一の評判ある東京整容學院へ入學せられよ ▲美顔術 ▲結髪 ▲洋髪 …月で速成教授す▲又自宅に居ながら習得出來る通信教授の便もある▲ハガキで申込ば規則書無料送る 東京市代々木明治神宮前 認可 東京整容學院

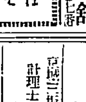

竹内時計店 南大門通三 電話本局一一一一番 修繕は安くてうまい

計理士案内

業務案内 會社設立、會計帳簿ノ立案 會計ニ關スル檢査、調査、鑑定、證明、計算、整理 會計稅務相談

計理士 大山松造 京城黄金町二ノ一九六 電話本局一五九七番
計理士 高塚貞雄 京城三坂通一九二 電話龍山一〇五九番
計理士 長島弘幸 京城黄金町二ノ四二 電話本局三八三番
計理士 松原峰次 京城南米倉町一八三 電話本局一〇六三番
計理士 廣瀬龜作 京城南米倉町一〇五 電話本局一六二五番

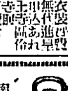

尺八 中田虎月 尺八絶對保證品 大阪市…

附屬 早大 早稻田高等工學校 ◇學科・機械、電氣、建築、土木各科 ◇入學資格・中學、工業、工手學校卒業程度・夜間授業 ◇入學試驗・九月廿四、五日・願書受付・九月二日―廿三日 ◇規則書郵券封入 東京牛込本校宛請求の事（電牛込二六七八）

大人も子供も脫腸（大きん玉）は必ず小柳式脫腸帶で御治し下さい 小柳式脫腸帶 全國藥店にあり 東京神田 醫師會館前 小柳製作所 新刊『脫腸とその療法』送呈

旗 京城府黄金町五丁目 龜屋旗店 電話本局一五八五番 振替京城四三八四番 目錄無代進呈

淋病 局所新藥 プラオンギン ケンゴール

本劑は、前東京吉原病院長佐藤榮先生が十餘年間數千の患者に實驗研究して、完成發表せられたる新劑にて、既に多數專門家の臨床實驗によれば、治淋劑として殺菌、消炎三作用の敏速的確にして、治療期間を極端に短縮し得たる點は、絕對に他藥の追隨を許さゞる處とす。而も殺菌力頗る強烈にして〇、五乃至〇、八瓦（尿道粘膜に塗布する程度）の極少量にて、一回使用一回毎にその効果メキ／＼と顯はれ、注入藥の如く藥液と共に淋菌を後部に送入する憂なく從つて副睾丸炎等を併發する如き憂なく、反つて之等を豫防し得る作用は、最も本劑の誇稱を博せる處なり。

定價 二〇瓦入（約十日分）三円 五〇瓦入（約廿日分）七円 八〇瓦入（約一ケ月分）十円

東京市芝區三田通新町 日東藥化學研究所 全國有名藥店にて販賣す

外務社員募集 市内に精通せる内地人年齡二十五歳以上四十五歳迄の努力家を優遇採用す希望者は履歷書持參本人來談の上但し市内に保證人二名を要す 永樂町二丁目 共濟無盡會社

京日案内

時計 修繕技師急募一名 技術特に優秀なる者

看護 婦人用看護に經驗あるもの希望の方は本人來談 黄金町二丁目

店員 求む

求間

勸商

淋病

南京

賣地

恩給

金融

各派名流の藝術座談會（7）
夏の宵を漫談式に

一、時　七月十八日
一、場所　本社貴賓室
出席者（イロハ順）
朝鮮史家　今村鞆
俳人　岩淵山奥水
日本畫家　加藤松林
詩人　寺本喜一
美術家　淺川伯教
洋畫家　三木弘
歌人　百瀬千尋
本社側　匝村黎明、庄司新木秀郎

◇今村　私一寸土俗研究をやつてゐるが、或は神様のところに持つて行つて献納する額とか字を書いてお祈りするものには非常に面白いものがあつた、ところがこの頃行つて見ると、日本の學校で敎へた可愛い人形になつた、これは何とか今の中に朝鮮の藝術を保存して行かなければ全然打毀されてしまひはせんかと思ふ

◇淺川　今まで毀された傾向なども今度は逆に——朝鮮なら朝鮮のものばかりでなく、南洋とか印度の未開の地に、近代文明といふものがいゝ具合に、幸福の使として入つてならないといふそれを逆に考へて見ると、結局土地に居る者が自分のところから出來るものゝその良さを全く知らなかつたからであらうと思ふ、これはその自然上部分として扱かはねばならないと思ふのです、理科の時間に水を敎へるに水素がどうで、炭素がどうと敎へるより、灌漑を水と親しみ化されないといふことが非常に必要になつて來やしないかと思ふ、そこから歌も生れゝば、俳句も生れてくるのだと思ふのです

◇百瀬　見方が私共と非常に近つてゐるやうです、けれどもこれは議論をしても矢張り同じであらうと思ひます

◇淺川　そゐくこの藝術の鑑識の原因とかいふところから考へて見ると、大衆あつての藝術は、たゞ個人がどうしても作つて見なければならない衝動にかられて、矢張りどうしても默つて見なければならない心の底からほとばしつて來たやうなものぢやないだらうかと思ひます、大衆といふものはそれにだんく率ゐられて來る、たとへば流行といふものはあるいゝ品物が出るといふとそれにだんく大衆が率ゐられて流行が出るのであつて、先に流行が出來たので、それに應じて品物を作るといふやうなものではないのだらうかと思ふのです

◇百瀬　岩淵さんなどの俳句は特に個性を強調してをりますね、これは本當に立場と見方の問題であくまで異つた立場と見方をしてゐるものがいつまで論じても限りがないと思ふね

◇庄司　しかし根本問題は矢張り同じですよ

◇百瀬　私は藝術は藝術として認めてゐるです、實用を金とか何とかでなく——。あるひはそれが偶然にも大衆のためであるかも知れませんが、大衆といふものを生かしながら自分の作品を生んでをります。作品は藝術の生命として生んでゐるだけで、大衆とか効果は全然考へに置いてゐない

◇淺川　同じぢやありませんか大體道ふといふが……。私が今いはんとするところは大衆といふことは、大衆の流れを見てこつちが作ると實用が現はれて來る大衆はどうであるといふことは心理の問題

◇百瀬　それは大きく見ますと一つであるが、それは、分ければその人の個性が出る、その作品の傾向にもその作者の個性がある

◇淺川　それは出さうとしなくとも出て來る譯ですね

◇潮　たゞそれを認めるか認めないかといふことが——。

◇淺川　認めるといふことはあとの問題でせう

◇百瀬　これは効果を重とするか個性を重とするかといふ問題です

農民文學の新らしき提唱（下）

伊福部隆輝

私達にとつて概略を認められるのは、農耕的生活中心主義の文化を建設せんとする又は全大衆をそれに解放せんとするところの判斷からの概念ともの、考へ方そのものにある。從つて前の農民文學にとつては、農民的概念それは自身よりも農耕的生活中心の文化建設又はそれへの全大衆の解放を爲さんとする運動上に於ける概念やその立場からの現代社會機構の理解の方がより重要なのである。この場合單なる農民的概念の如きは、その裝飾的なる表面的末梢的價値にすぎない

しかもこの點が從來の農民文學に於ては全く逆であつた。概念も、ない點に概念が自慢され、重視された。そして知りもしないで社會機構への理解が輕視された。そしてその結果は概念としては如何なる一百姓にも及ばず、理論即ち社會的機構への理解として全然無知なる時代遅れの農民文學なるものが出來上つたのである

これが一方その社會的概念と批判とに於て進展に進展を爲して來たプロレタリア文學に征して來られなかつた理由である

新らしい農民文學は この故に從來の斯くの如き農民文學を清算しこれ等の點を捨てねばならぬ。そして農耕中心文化主義とでも稱する新らしい一個の文化様式意識を確立し把握してそこに立つての文學思想運動へ出發せねばならぬ

ところがこれが文學的實踐としての實際方法においてどのやうな方法があらうか、今後の農民文學運動の實踐はどのやうにあるべきだらうか

先づ何よりも從來と異らねばならぬのは農民文學がその取材範圍を農民生活と限らなくならねばならぬことである。從來においては農民生活を描くといふことは重大ではなくて、その默要なる生活の農耕中心主義化への解放への關係である。從つてこゝでは農民生活よりも都市取材の農民文學とは何か。

都市なる文化現象ほど現代社會を農耕中心主義文化へ解放せんとするものにとつて重要なる問題はない。それは今日都市なる文化現象が農耕中心文化主義と矛盾する多くのものをもつてゐるが故である。從つて新らしい農民文學にとつて、都市文化現象の現代農村との關係の解剖ほど重要なる問題はない。それは恰もプロレタリア文學に於て、ブルジョア機構の解剖が重要事であるのと好一對である

今日の農民が未曾有の窮乏に陷つてゐる眞の原因は何であるか。世界的不景氣などの言葉は無責任なる政治家等のその場遁れの遁辭にすぎぬ。抑々その世界的不景氣なるものが如何にして出來たか。それ自體が世界的都市の發展、即ち世界的購買力の窮迫にあるではないか。このやうな循環論理から出て事實を直視せよ。今日の世界的經濟恐慌、そして農村窮乏は、實に都市の過大なる世界的膨脹にある。都市と農村とのあるべき比例が破れたところにある。早い話が今日東京、大阪、名古屋の三大都市の生活だけですら日本の農民だけでは、これを支へることがすこぶる困難であらう。況んやその他の大中小都市が百をもつて數へるほどあるに於ておや。しかもそれ等が悉く農民搾取の上に成立してゐるのである。農民文學者等がこの部面に目を向けなかつたといふことは何と言つても怠慢である。農民中心文化主義からの都市文化機構の解剖、それは新農民文學として最も格好な題目であらうと思ふ

從來においてこのやうな傾向萠芽を見せたものは僅に佐々木俊郎氏の一二の作にすぎなかつた。しかもそれも極めて淺薄なもので今日の衰退的な都市文化機構へは全然肉迫し得ないものであつた

しかし新らしい農民文學運動は今や醸成されつゝある。私達の若い同志達は過去の農民文學者等の屍死の上を越えて新らしい農民文學の第一步として先づこゝに立つであらう

都市解剖、都市批判——新農民文學はその第一着手として先づこゝに最初の砲列を敷くであらう、否敷かねばならぬ

新刊紹介

●東亞經濟時報七月號三十五錢（京城府大和町二丁目三二其の社發行）●通俗醫學八月號三十五錢（東京市牛込區津久戸町二四其社發行）●現代　八月號五十錢（東京市本郷區駒込坂下町四十八大日本雄辯會講談社發行）●雄辯　八月號五十錢（東京市本郷區駒込坂下町四十八大日本雄辯會發行）●外交時報　七月十五日號五十錢（東京市赤坂區新町三ノ三七其社發行）●和歌　七月十五日號二十錢（滿鐵社員會發行）●金本位制停止後の英國財界三十錢（東京商工會議所發行）●朝鮮實業俱樂部　七月號二十錢（京城府商工獎勵館內其社發行）●國立公園　七月號（內務省衛生局內其會發行）●裁判と法律　七月號三十錢（東京市京橋區木挽町二ノ一三法律新聞社發行）●共存　七月號二十五錢（東京市外澁谷町柏木九十九新日本國民會發行）●普及　七月號十錢（東京市區田町七丁目三、大日本法令普及會發行）●生命保險會社の批判　一圓（東京市日本橋區本町一丁目九、東洋經濟新報社發行）●映畫趣味　七月號十錢（大阪市南區長堀橋二の三其の社發行）●東方之國　七月號三十錢（東京市麻布區笄町六八其の社發行）●歸道十月號（發行所東京市日本橋通一丁目四番地其の會發行）●文敎の朝鮮七月號三十錢（總督府學務局內、其の會發行）●朝鮮鐵道協會々誌七月號五十錢（發行所京城府古市町十四番地一行）●實業時代七月號實業時代七月號經濟內閣の徹底的打診特輯四十錢（東京市西八丁堀一丁目四の二 其の社發行）●婦人運動七月號二十錢（東京市本所區林町二の七八職業婦人社發行）●久木七月號三十錢（京城府外新堂里二一〇其の社發行）●帝形美容七月號三十錢（東京市麴町區上六番町二十六其の會發行）●滿洲評論三卷二號十錢（大連市淡路町十其の社發行）●朝鮮醫學雜誌　二十二卷六號五十錢（京城帝國大學醫學部發行）●朝鮮之商界　二十錢（京城帝國大學醫學部內 其の會發行）●詩人時代七月號　三十錢（東京市外淵野川町一八三八　其の社發行）

全國中等學校地歴科教員協議會

全國中等學校地歴科敎員協議會は廿九日午前九時から師範學校講堂にて開催三十日、三十一日に亘り開會される寫眞は（上）議場の今井田總監（下）同協議會

文壇ゴシツプ

◇犬と踊り子

最近盛んに活躍してゐる川端康成の道樂は犬とレヴューだ 犬の方は既にして世間に定評があるが、レヴューの方は一體何を道樂にしてゐるのか判らない

よく淺草あたりでレヴューの踊り子三人をお供に連れた康成の仙人じみた姿を見かけるが、彼氏も見かけによらない戀愛家で、カジノフオーリーの踊り子根岡何子に手を出したとか出さぬとか、文藝部に居る某々と盛んな戀愛合戰をして居るが、根岡何子の方で、この偉い文壇の先生を捕へて、先づ失敗に終りさうな形勢

康成ハンモンして、根岡何子の代りに自分の飼の犬を愛撫しはじめたが、勿論その犬は雌犬で、どうやら根岡に似てゐるとかゐないとか、最近此の犬が子供を生んだ

康成失戀の腹いせに此の小犬で一儲け仕様と、目下盛んに活躍中とは、仙人ならぬ鶴に飽けない

◇近代廣告術

通俗女流作家の吉屋信子、あんな勇ましい顔付きでゐて、仲々のエロハンタア

若い男に逢ふ度に『家では妾一人ですからお遊びに是非ね』とやつてゐるが、さて物好きた男が出掛けて行つたりすると、見るから渋い女中が出て來て『先生は只今御不快中で』と劔もホロロの挨拶

物好きな男と間違へられて、アッサリ玄關拂ひをくつた、そつちこつちの雑誌社新聞社の訪問記者の面々、顔見合せて『此奴は新手の廣告術ダヨ』

特別稿を募る
◇…京日歌壇と俳壇

京日歌壇及び俳壇投稿者奬勵のため次の規定により夏の縣賞特別課題詠草及句稿を募る

◇短歌
一、課題『夏雜詠』
一、選者　尾上柴舟先生
一、投稿　一人一首
一、締切　八月十日
一、賞品　一、二、三等當選者に選者自筆の短冊と本社銀メダル贈呈、四、五等に本社銅メダル贈呈

◇俳句
一、課題『雲の峰』『虫』
一、選者　臼田亞浪先生
一、投稿　一人に付一題一句
一、締切　八月十日
一、賞品　一等に選者の半折と本社銀メダル、二等三等に同短冊と銀メダル、四等五等に本社銅メダル贈呈

京城日報學藝部

咸興短歌會

○遠家天地明けゆくよろこびに堪へて眺むる鴨綠江の月　葛木梓
○久に逢ふ日はうれしもよ化粧するかひたかすかにふるへがちなる　林雅子
○一葉の葉書手にしつはしやげる友け仕事の口得たらし　相園守
○祭りあふトマト畠にしんつみしそのうつり香のよき朝餉なる　福岡祥之
○わが家は成れりと家に口にして　杉本舒平

朝の頌話

くそ笑み居る彼のこの頃
○わが命つきなんとせるしゆんかんにすばらしく轟き落雷きこゆ　蒲田八重子
○おほらかな散びのわく夕かも安き心に神を思へば　永松晃
○優勝旗われに收めてキャプテンを中に涙の散宴なりけり　蒲田涙月
○はろばろと故國をほくさかり住む君の便りは嬉しかりけり　城とし子
○師を迎ふと彈める心人り來たる汽車に壓あげ馳けよりにけり　池田芳
○ひなげしやみなけふの日に摘いてこの歡びを頒たむとすも　荻木ひろし
○雅音の聞えくるなり笑みかけてあかき口つけにけるかも　今井かね江
○凱旋の列車へ旗を振り止まぬ歡喜の渦を見らくゆゝしき　清水愛川
○久々の思ひかなひけむ我が友は宏山の奇巖に大きく叫びけり　山口四郎
○おのづからあふるる思ひ梅雨晴れの朝餉にもの言ひて居り　池田三重子
○見過ぎ野も耕され滿洲に金澤村の建りし歡び　宮村一荷
○こつそりと力試しに受けたるに合格と聞き術踊る我は　上田
○灯もあらぬ厨にひとりものあらふ母をさぶしみ言ひかけにけり　秋吉
○パラソルの色の明さ硝子戸にわが笑みかけて立てる妻の姿　林みちえ
○みちのくの故郷とほく離れ來て見る事に親しみ生きんと思ふ　高橋繁雄
○ぐんくと球伸びゆけり歡聲の中に正しくホームランなり　久保清人
○雛のぼり風をはらみてなびきをり子を抱きつゝ見せてうれしき　城前幸三郎

歌人若山牧水主宰の雜誌「三昧」は新興歌壇に於ける新派の尖鋭として任じてゐたが、それにもあきたらずとしてそのうちの急進派分子がそろつてこのほど「三昧」を脱退し新たに「記元」を創刊するに至つたが、

命の最高峰（181）

平山蘆江 作　布施春長 畫

夜が來た、怖い夜が來た。

『姉さん、飯は、親分のお部屋で御馳走して下さるさうだ。僕、連れてつてあげらあ』

トムが、人の氣も知らぬ顔で、麗沙子を促した。

『トム、私、少し、あたまが痛いんだけど』

『大丈夫だよ。親分のお相手をして一杯飲めばなほるよ』

『だつて』

『麗アちやん、あの親分を怖がつてんのかい。見かけは頑固でも、あれで、やさしいところがあるんだぜ』

どうかして、こゝをぬけ出す工夫けと、麗沙子は、一日中、頭をわらつてゐた。併し、ダメだつた打解けた様子をして、ムダ話をしながら、而も、決して油斷をせずに、トムが見張つてゐる。さうした間に、到頭怖ろしい夜がやつて來たのだ。

白鷺の一味は、出しぬけにおどかされて、引込んだまゝ、ぷつつりとも沙汰がない。あれつきり、凹んでいつたものとも思はれる。からなると、なまじトムに助けられずに、白鷺と相對の意地くらべ根くらべをした方がましだつたのだ。が、それも、あとの祭りだ。

『ねえ、麗アちやん、二階へ行かうよ』

トムが麗沙子の肩をつゝいた。

『頭痛がして苦しいと云つてるぢやないか』

『頭痛なんざなほると云つたらさ』

『うるさいね、トムけ、少しちつとさとしといておくれ』

『ダメだよ、一言云つて、いひつけを守らないと、親父、怒り出すからさ』

『怒つたら、怒らして置けば好い』

『とんでもない。そんな事をしたらそれこそ大變だ』

『大變でも好いわよ』

『いけないよ、僕が叱られるんだからさ』

『うるさいね、あんまりしつこくいふと、姉さん承知しないわよ』

以前のトムなら、麗沙子にこの位いはれるとちぢみ上つて了ふのだが、今のトムはどうしてくしつこく、恐ずすめをした揚句果ては命令の態度をさへとりはじめた。

麗沙子はもう口を利かなかつた。その時分、日がとつぷり暮れて了つた。

トムも麗沙子も、電氣のスイッチを捻らないので、此部屋はすつかり暗くなつてゐる。わづかに麗沙子の白い顔と手だけが、ほのかに見えてゐた。

『麗アちやん、困るからさ』

『いやです』

『いやでも我慢しておくれつたら』

『うるさい』

一方は逃げる、一方が追ふ、右へ左へ、暗い狭い部屋を、あつちこつちしてゐる中に、トムが麗沙子をうしろから羽がひじめにした

『トム、離れておいで』

叱りつけながら、ふりむいたのを同じ力でしめつけてゐたので麗沙子の身體だけが、トムの手の中で、くるりと向きなほつた。トムの顔と、麗沙子の顔が、近々と向き合つたと思ふ時、トムは殆んど本能的に、ぐいと唇をさしよせた

麗沙子はあぶなく、それをけづして、力一杯おしのけた上に、ドンと突いた。

不意打と、けづみとで、トムがタタタッとあとびつしやりをしながら、ドアの方へしたたか尻餅をついた途端に、ドアが音もなく開いた。

そこには眞黒い影がぬうつと立つてゐる。

『ワーッ、親分さん』

トムけさう云つて、逃げ出さうとしたのだが、其時はもう、しつかりとえり首をつかまれてゐた。

『小僧、生意氣な眞似をすると、承知しねえぞ』

儼然としていひ放つたのは、即ち親分であつた。

三十日（金）

午前六時〇分　ラヂオ體操
同一〇時〇分　氣象概況、各地天氣豫報　仁川觀測所發表
同一〇時四五分　料理獻立、日用品値段、鮮魚卸賣相場　京城府廳、水產市場發表
同一一時五九分　正午の時報、ニュース
午後〇時五〇分　運動競技　全國中等學校優勝野球大會朝鮮豫選準決勝第一次試合狀況（京城グラウンドより中繼）
同四時〇分　ニュース、公示事項、引續き　運動競技　前記第二次試合狀況（京城グラウンドより中繼）
同六時〇分　子供の時間（童謡劇）技なき掛台）
同六時三〇分　ラヂオ學校　歴史　講座　君島
同七時〇分　ニュース、職業紹介事項、プログラム發表

明治回顧の夕（A）

同七時三〇分　講演　王政復古大命の煥發に就いて　岡田
同八時〇分　管絃樂（以下日本放送交響樂團）公團新音樂堂より中繼　交響曲『明治頌歌』山田耕作作曲　指揮　山田耕作　解説　堀内敬三
同八時三〇分　吹奏樂と軍歌　一、行進曲『扶桑歌』ルルー作曲　二、軍歌『敵は幾萬』山田美妙齋作詞　三、行進曲『陸海軍』小山作之助作曲、エッケルト作曲　四、軍歌『勇敢なる水兵』佐々木信綱作詞、奧好義作曲　五、軍歌『婦人從軍歌』　六、軍歌『雪の進軍』永井建子作詞、作曲　七、行進曲『旅順に於ける乃木將軍』ドレンネン作曲　八、軍歌『日本海々戰』大和田建樹作詞、瀬戸口藤吉作曲　九、行進曲『大山元帥』ジーブ作曲　一〇、軍歌『陸戰の華』　一一、行進曲『觀艦式』吉本光藏作曲　一二、軍歌『橘中佐』鍵谷德三郎作曲、安田俊高作曲　一三、行進曲『桂冠の青年』永井建子作曲　一四、君が代　指揮　陸軍戸山學校軍樂隊
同九時三〇分　時報
同九時三五分　講演　陸軍一等軍樂長　伊藤隆一

明日の重なる番組

氣象概況、各地天氣豫報　仁川觀測所發表
引續き　映畫物語『惡魔の扉』　解説　徳相
午前一一時五九分正午の時報に引きつゞきオリンピック大會狀況（ロサンゼルス放送局より中繼）
午後一時四〇分　浪花節『肉附の面』千代田鶴城
同二時一五分　大琴と提琴合奏　外
同二時五〇分　中等學校野球朝鮮豫選決勝戰試合狀況（京城グラウンドより）
同六時〇分　ハーモニカとギタ獨奏
同七時三〇分　名曲鑑賞（A）
同八時三〇分　放送劇（B）

映畫演藝

内地八月第一週の——
内外封切映畫
邦畫は文藝物を揃へ洋畫の封切僅か二本

お盆の邦畫は各社とも大作を揃へて激戰を見せ次週はホット一息の形だが八月第一週各社が豫定する陣立を見ると相當大物がある邦畫は殆んど文藝映畫ものばかりだ日活は津村京村原作伊奈精一監督一木禮二、花井蘭子主演全發聲もの『地獄の眼鏡』村上浪六原作邦男監督澤田清、花井蘭子主演『伊藏の興吉』松竹は牧逸馬原作清水宏監督及川道子、大日方傳、藤井貢、逢初夢子主演『愛の防風林』水門吉原作井上金太郎監督林長二郎主演全發聲『薔薇の騎士』新興は直木三十五原作石田民三監督河津清三郎、木村正二郎、阪東太郎共演『紀清新之助』吉井勇原作淺新太郎監督オールスターキャスト『雁』東活は畑耕一原作米澤正夫監督石井貞治、中野かほる主演『光の序曲』村上浪六原作後藤岱山監督河部五郎主演『妙法院勘八』後篇それく既定常設館に封切上映する一方洋畫界は武藏野館シネマ銀座にフォックス映畫アルフレッド・サンテル監督ジエームス・ダン、リンダ・ワトキンス主演『ギャングを追ふ女』とワーナー映畫アルフレッド・イー・グリーン監督小ダグラス・フェアバンクス、ジョーン・ブロンデル主演になる『ルンペン紳士』を封切るのみでS、P系には珍しくも一本も封切はなく淋しい週である

トピック

日活では今秋の呼物の一つとして子母澤寛原作『海栄やくざ』を映畫化するが殆んど全部同時録音で撮影することになり清瀬英次郎監督及關係者一同目下大童で準備をしてゐるが特にテクニックに就いては愼重研究中である

◇

不二映畫市山三郎監督井田松玉演の発聲映畫『街』青春爭闘篇のレヴュー劇場のシーンは新宿座の好意に依り十七、八の兩夜に亘り松永惡麗のカメラで高田佐久間を始め所員總動員に特にムーランルージュの花形連も出演して本格的レヴュー舞台場面の撮影を行つたと

讀者

▲廿五日付群馬新聞知り度生へ前橋市曲輪町發行の上毛新聞が一番好いと思ひます。購讀料は一ヶ月七十五錢。郵税十五錢。別に取次店は有りません小生け直接郵送を願つて居ります（上毛人）▲二十二日本らん秋葉生様へマンドリンとギターの個人教授は最近赤坂五氏と云ふ人がやつて居られます。詳細は新木樂器店へおたづねになればわかる筈です（同好生）▲府内の出産死亡を通知する會があれば御知らせ下さい（電本一八七〇）▲廿一日午後一時頃長谷川町でネクタイを落された方拾つてありますから取りにお出下さい（朝鮮經濟日報社）▲去る日曜日京町射撃の夕刻涼みを取つて居られた内地人の御婦人の方（子供連れ）コーモリ傘薄茶色が忘れてありましたから當所に保管中です御受取に御出下さい（京城本町派出所）▲先日來二度新調の仕上げに紙箱をあけて見ましたら新物ですが二度ともキヅ物で使用出來ません塗られた人には非け無いと思ひますが注文を取つた惡商人のしわざと思ひます今後有様の物を送らる人はかゝる惡商人の手に罹らぬ様注意を付けて下さい（魚仲買人）▲久留米のライオン製菓會社の三村商標の様だ店きたいと思ひますから御住所御知らせ致します（大和町一、九平島）▲去る二十六日、子供に十六錢持たせて子供にランキヨ買ひにやりました子供がおいしい大きいのを下さいと言ひしに大きいのけ高いからとてナンキンマメ位のをもたせてやり一つ食べしにムカックくさつたにほひがして其のまゝすてましたこの後も子供をやつたらもう少し親切と誠意を持つて頂きたいものです若いとて十五錢られん坊ないでせう（ランキョ好きの病者）

將棋新手合（五）

於東京市日本橋區蠣殼町二ノ十
平手　先手　▲六段　坂田一郎（東京）
　　　後手　△六段　石原勇吉（千葉）
（両は五五角までの局面）

△六一飛　▲五四角　△四一と　▲六六歩　△同銀　▲三七角成
△二四飛　▲同歩　△六五歩　▲八四桂　△六七銀　▲七七歩
△同玉　▲七九飛　△八八玉　▲一九飛成　△二三歩　▲同金
△四二と　▲八六歩（以下次號）

（清居木七段評）（先手方）六一飛打は、却つて敵に五四角と返されるので後手となるから面白くない寧は二七飛と引いて自重すべきである（後手方）五四角打は、攻防兩用の味があつて至當である（後手方）三七角となつて、敵飛を攻めるのは趣い狙きである。（先手方）二四飛と切つて、先手を採る意味は此の場合已むを得ない順である。（後手方）七七歩と打つて、敵玉に迫く迫るのは良い手である（先手方）四二との決職手段は此の場合已むを得ない。

演藝案内

大正館　松竹直營　櫻井町
二十五日突如封切　第一回オールトーキー!問題の松竹時代劇　完成!フォン發聲映寫機新設　松竹キネマ京都下加茂スタヂオ第一回オールトーキー作品

生き殘つた新撰組

乳姉妹

紅緒の傳八笠

喜樂館
オリムピック大會實況　二十八日より特別公開

中央館
二十八日より特別大公開　見よ!更に東西代表的二大名篇の競演
松蔭時雨
西部戰線異狀なし

浪花館
夏季納涼淨瑠璃大會　七月三十日（土曜日）午後七時より

東亞俱樂部
寛永豪傑總進軍
波浮の港
親父どうした

京龍館
さらば東京
鳴戸秘帖

朝日座
七月二十九日より
女優大歌舞伎
岡山騒動
八重垣姫

龍山劇場
見おとすなかれ　現代節劇　松嶋家松香一行
用心棒手柄話
街の潜航艇